Alfa y Omega

Nº 667/10-XII-2009 SEMANARIO CATÓLICO DE INFORMACIÓN EDIC. NACIONAL

El poder, contra la familia

Desechos tóxicos

Etapa II - Número 667
Edición Nacional

Edita:
Fundación *San Agustín*.
Arzobispado de Madrid
Delegado episcopal:
Alfonso Simón Muñoz
Redacción:
Calle de la Pasa, 3.
28005 Madrid.
Téls: 913651813/913667864
Fax: 913651188
Dirección de Internet:
http://www.alfayomega.es
E-Mail:
fsagustin@planalfa.es
Director:
Miguel Ángel Velasco Puente
Redactor Jefe:
Ricardo Benjumea de la Vega
Director de Arte:
Francisco Flores Domínguez
Redactores:
Anabel Llamas Palacios (Jefe de sección)
Juan Luis Vázquez Díaz-Mayordomo,
María Martínez López,
José Antonio Méndez Pérez,
Jesús Colina Díez (Roma)
Secretaría de Redacción:
Cati Roa Gómez
Documentación:
María Pazos Carretero
Elena de la Cueva Terrer
Internet:
Laura González Alonso
Imprime y Distribuye:
Diario ABC, S.L.
ISSN: 1698-1529
Depósito legal: M-41.048-1995.

SUMARIO

3-5

Cultura de la muerte:
Un engranaje casi perfecto. La Iglesia, en el punto de mira

18-20

27 de diciembre:
Una familia de miles de familias. En Madrid se libra una batalla europea

24-25

Los farmacéuticos plantan cara al Gobierno por la píldora del día después

...y además

6 **La foto**
7 **Criterios**
8 **Cartas**
9 **Ver, oír y contarlo**
10-11 **Aquí y ahora**
Manos Unidas, en Mozambique: *Cuatro sueños en la sabana.*
12 Gijón: *Intensa vida de la Iglesiona.*
13 Hablan los obispos: *Tierra de la Inmaculada*
14 **Testimonio**
15 **El Día del Señor**
16-17 **Raíces**
Iglesia de San Ginés, en Madrid: *Un tesoro en pleno centro*
21 **Mundo**
Benedicto XVI y la ecología: *El hombre es la criatura más preciosa*
22-23 **La vida**
Desde la fe
26 *El domingo... ¿de compras?*
27 Polémica del crucifijo: *¡Fuera los Cristos!*
28 Cine.
29 Libros.
30 Televisión.
31 No es verdad
32 **Contraportada**

¿De verdad quiere usted un semanario católico?

La edición, impresión y distribución de Alfa y Omega en toda España es muy costosa. La Fundación San Agustín, del Arzobispado de Madrid, desde hace ya más de catorce años, viene asumiendo totalmente estos gastos.

Damos las gracias a cuantos ya colaboran y les alentamos a seguir haciéndolo con renovada generosidad... ¿Cuánto está dispuesto a aportar usted para disponer del semanario católico de información que necesita?

Puede dirigir su aportación a la Fundación San Agustín, a través de estas cuentas bancarias:

Banco Popular Español:
0075-0615-57-0600131097
Caja Madrid:
2038-1736-32-6000465811
CajaSur:
2024-0801-18-3300023515
Bankinter:
0128-0037-55-0100017647

Novedades en *Tienda Virtual*
páginas 23 y 29

Al servicio de nuestros lectores
Ofrecemos la posibilidad de adquirir en nuestra tienda virtual:
✓ Libros y CD's Alfa yOmega
✓ Libros recomendados, DVD's, etc.
Puede hacer sus pedidos por:
☛ Teléfono: 91 365 18 13
✍ pedidos@alfayomega.es
Directamente en Internet
www.alfayomega.es/tienda

Libro

de la semana

Etapa II - Número 667
Edición Madrid

Edita:
Fundación *San Agustín*.
Arzobispado de Madrid
Delegado episcopal:
Alfonso Simón Muñoz
Redacción:
Calle de la Pasa, 3.
28005 Madrid.
Téls: 913651813/913667864
Fax: 913651188
Dirección de Internet:
http://www.alfayomega.es
E-Mail:
fsagustin@planalfa.es
Director:
Miguel Ángel Velasco Puente
Redactor Jefe:
Ricardo Benjumea de la Vega
Director de Arte:
Francisco Flores Domínguez
Redactores:
Anabel Llamas Palacios (Jefe de sección)
Juan Luis Vázquez Díaz-Mayordomo,
María Martínez López,
José Antonio Méndez Pérez,
Jesús Colina Díez (Roma)
Secretaría de Redacción:
Cati Roa Gómez
Documentación:
María Pazos Carretero
Elena de la Cueva Terrer
Internet:
Laura González Alonso
Imprime y Distribuye:
Diario ABC, S.L.
ISSN: 1698-1529
Depósito legal: M-41.048-1995.

SUMARIO

3-5

Cultura de la muerte:
Un engranaje casi perfecto. La Iglesia, en el punto de mira

18-20

27 de diciembre:
Una familia de miles de familias. En Madrid se libra una batalla europea

24-25

Los farmacéuticos plantan cara al Gobierno por la píldora del día después

...y además

6 **La foto**
7 **Criterios**
8 **Cartas**
9 **Ver, oír y contarlo**
10-11 **Aquí y ahora**
Manos Unidas, en Mozambique: *Cuatro sueños en la sabana*
Iglesia en Madrid
12 Último libro de don Pablo Domínguez: *Hasta la cumbre*.
13 La voz del cardenal arzobispo
14 **Testimonio**
15 **El Día del Señor**
16-17 **Raíces**
Iglesia de San Ginés, en Madrid: *Un tesoro en pleno centro*
21 **Mundo**
Benedicto XVI y la ecología: *El hombre es la criatura más preciosa*
22-23 **La vida**
Desde la fe
26 *El domingo... ¿de compras?*
27 Polémica del crucifijo: *¡Fuera los Cristos!*
28 Cine.
29 Libros.
30 Televisión.
31 No es verdad
32 **Contraportada**

¿De verdad quiere usted un semanario católico?

La edición, impresión y distribución de Alfa y Omega en toda España es muy costosa. La Fundación San Agustín, del Arzobispado de Madrid, desde hace ya más de catorce años, viene asumiendo totalmente estos gastos.

Damos las gracias a cuantos ya colaboran y les alentamos a seguir haciéndolo con renovada generosidad... ¿Cuánto está dispuesto a aportar usted para disponer del semanario católico de información que necesita?

Puede dirigir su aportación a la Fundación San Agustín, a través de estas cuentas bancarias:

Banco Popular Español:
0075-0615-57-0600131097
Caja Madrid:
2038-1736-32-6000465811
CajaSur:
2024-0801-18-3300023515
Bankinter:
0128-0037-55-0100017647

Novedades en *Tienda Virtual*
páginas 23 y 29

Al servicio de nuestros lectores
Ofrecemos la posibilidad de adquirir en nuestra tienda virtual:
✓ Libros y CD's Alfa yOmega
✓ Libros recomendados, DVD's, etc.
Puede hacer sus pedidos por:
☛ Teléfono: 91 365 18 13
✍ pedidos@alfayomega.es
Directamente en Internet
www.alfayomega.es/tienda

Libro

de la semana

Así son y actúan los promotores de los *desechos tóxicos espirituales* contra la vida y la familia

Cultura de la muerte: un engranaje casi perfecto

Esta semana, han coincidido dos hechos que, a primera vista, parecen tener poco que ver: la Cumbre del Clima de la ONU en Copenhage, y el inicio del juicio contra Irlanda, en el Tribunal Europeo de Derechos Humanos, por su legislación abiertamente provida. La experiencia y los pronunciamientos de los últimos meses sobre el cambio climático hacen que sea fácil sospechar que, en ambos casos, se acabará apuntando a la misma solución: más control de la natalidad, es decir, anticoncepción y aborto. ¿Hasta qué punto influyen las instituciones internacionales en cómo se trata a la vida y la familia en cada país?

Al inaugurar la Asamblea especial del Sínodo de los Obispos para África, el pasado mes de octubre, el Papa Benedicto XVI calificó de «desechos tóxicos espirituales» los intentos, por parte de entidades internacionales, de extender una cultura anti-vida y anti-familia en los países en vías de desarrollo. Los prelados africanos reiteraron esta denuncia con información de primera mano. No se trata de algo circunscrito a África. Doña Julia Regina de Cardenal, una de las mayores defensoras de la vida en El Salvador, explica a *Alfa y Omega* que «el mes pasado hubo un huracán que dejó a miles de damnificados. Para resolver problemas que ocasionan desastres naturales como éste, la representante del Fondo de Población de la ONU en El Salvador propone la *planificación familiar* y *consideraciones de género* en las políticas encaminadas a luchar contra el *cambio climático*».

No es la intención de este semanario denunciar todos los intentos de imponer a otros países prácticas como el aborto, la anticoncepción, la promoción de la homosexualidad o la educación sexual basada en la pura genitalidad. Casi no hay semana en que no se produzcan, y casi siempre en nombre de los derechos humanos.

¿Qué derechos humanos?

A pesar de sus buenas intenciones, el hecho de que no se haya explicitado el fundamento teórico de la Declaración de Derechos Humanos, ratificada en la ONU en 1948, ha tenido como resultado que la forma de interpretar estos derechos pueda variar según las circunstancias.

Sucedió eso, por ejemplo, a finales de los 60 y en los 70, con la irrupción de los movimientos feministas y la *revolución sexual*. Los defensores de las políticas antinatalistas vieron las ventajas que podría tener una alianza estratégica con los promotores de la *liberación de la mujer*. Era una gran oportunidad después de que los horrores de la Segunda Guerra Mundial y del nazismo, ocurridos unas décadas antes, hubieran acabado con la buena fama del movimento eugenésico, que, además de la Alemania nazi, había triunfado también en Estados Unidos, Inglaterra y otros países, de la mano de personajes como Margaret Sanger (más tarde fundadora de *Planificación familiar*) y Marie Stopes, que da nombre a otra gran multinacional de la anticoncepción y el aborto.

Instituciones internacionales como la Unión Europea y la ONU –arriba a la izquierda– y entindades supuestamente filantrópicas como la Fundación Rockefeller –arriba a la derecha, el Centro Rockefeller de Nueva York– colaboran con la expansión, por todo el mundo, de la *cultura de la muerte*

En 1974, el Consejo Nacional de Seguridad de Estados Unidos redactó un documento secreto manifestando su preocupación porque «los actuales factores de población en los países menos desarrollados» suponían «un riesgo político e incluso problemas de seguridad». Para reducir el *riesgo* sin despertar sospe-

chas, proponían «poner el énfasis en el derecho de los individuos y las parejas a decidir libre y responsablemente el número y el espaciamiento de los hijos». Ese mismo año, la ONU calificó el derecho a la *planificación familiar* como una *cuestión principal* y, cinco años más tarde, su Asamblea General aprobó la *Convención para la eliminación de toda forma de discriminación contra la mujer* (CEDAW), ignorando que en 1967 ya se había firmado una declaración similar centrada en el derecho al voto, a heredar, a estudiar y trabajar, etc.

Vinieron luego las Conferencias internacionales de El Cairo (sobre población y desarrollo, en 1994) y Pekín (sobre la mujer, en 1995), donde de la *planificación familiar* se pasó a los *derechos sexuales y reproductivos*. Gracias al trabajo de la Santa Sede y de algunos países, se indicó explícitamente que el aborto no está incluido en ellos, pero no todos piensan así. Hilary Clinton, Secretaria de Estado estadounidense, reconoció al poco de tomar posesión que, para la Administración Obama, «*salud reproductiva* incluye el acceso al aborto» y que iban a luchar por promoverlo. Para ello, la Secretaría de Estado ha creado una Oficina Global de Asuntos sobre las Mujeres. Otro problema es –explica doña Regina, defensora salvadoreña de la vida– el Protocolo Facultativo del CEDAW, con «un *comité* de 23 *expertas* que piden a los países con legislaciones provida y profamilia que se legalice el aborto, la unión entre personas del mismo sexo, la prostitución, y hasta que se elimine el día de la madre».

Otra pista sobre los verdaderos motivos del movimiento por el control de natalidad es la actuación del Fondo de las Naciones Unidas para la Población. La mayoría de las veces sigue la estrategia *feminista* marcada en los 70, pero, si ha de elegir entre el antinatalismo y la libertad, la última se queda en la cuneta. Es conocida, por ejemplo, su complicidad con la política de un solo hijo en China, que implica multas y abortos y esterilizaciones forzosos a las familias infractoras. Por este motivo, la Administración Bush dejó de financiarlo en 2001, pero, en cuanto Barack Obama llegó al poder, destinó 50 millones de dólares a la agencia, si bien, supuestamente, no se van a utilizar en China, donde estas violaciones de los derechos humanos se siguen produciendo.

Sin embargo, ni el UNFPA ni los responsables de implantar el CEDAW son los únicos miembros de la ONU implicados en la promoción de esta agenda. Al contrario, ésta ha sido ya asumida por todas sus agencias y organismos, incluidos la Organización Mundial de la Salud (OMS) y UNICEF; hasta el punto de que estos dos, por ejemplo, recomiendan el uso de aspiradores manuales para practicar abortos fáciles y rápidos.

Opresores y oprimidos

La promoción del aborto no es el único punto del Orden del día, en la agenda de los *lobbies* internacionales. La Conferencia de Pekín, con los *derechos sexuales y reproductivos*, consolidó como cosmovisión de los distintos organismos internacionales la ideología de género, que separa el sexo biológico del género o *rol social adquirido*; y el placer sexual del compromiso, la procreación o la familia. Así, cualquier deseo –aborto, relaciones homosexuales, divorcio, etc.– se convierte en derecho; y quien se oponga a esta visión, en un opresor.

No es baladí subrayar, al llegar aquí, el papel que juega la dialéctica marxista. Empezó el feminismo hablando de la guerra de sexos como una guerra de clases, y de la familia como primer lugar de opresión de la mujer. La ideología de género lo aplica también a homosexuales y transexuales, *oprimidos* por la mayoría heterosexual. Así, el derecho a no ser víctima de discriminación abre la puerta a las presiones para que se cree la figura del mal llamado *matrimonio homosexual*. Países tan distintos como Nigeria y Australia han recibido, en este año, presiones en este sentido por parte, entre otros, de Amnistía Internacional.

El discurso de opresores y oprimidos se ha aplicado de igual modo a la naturaleza por parte del ecologismo radical, basándose en amenazas más o menos reales como el agotamiento de los recursos naturales, la contaminación, el agujero de la capa de ozono o el calentamiento global. *Gaia*, la Madre Tierra, es, en definitiva, víctima de la explotación; y el explotador, el ser humano. Y UNF-

La Iglesia, en el punto de mira

La Santa Sede cuenta con status de Observador Permanente ante la ONU, que le permite ser miembro de muchas agencias y entes subsidiarios e intergubernamentales, y participar activamente como observador en las agencias especializadas. Sin embargo, su defensa de la dignidad humana y su oposición a todas las políticas anti-vida y anti-familia la convierten en blanco fácil de ataques y acusaciones. De hecho, existe una organización, *Católicas por el derecho a decidir*, cuyo principal fin es esta oposición a la Iglesia.

La presencia de la Iglesia y sus entidades en países subdesarrollados también sirve de freno en ocasiones para la agenda anti-vida y anti-familia del UNFPA, algo que se puede comprobar por el hecho de que, donde no hay una presencia católica fuerte, estos proyectos se centran sólo en el aborto y la anticoncepción, mientras que, donde hay católicos, se buscan con ellos proyectos de consenso, más relacionados con la auténtica ayuda al desarrollo, como educación, alimentación y atención sanitaria. Ni siquiera el Islam, tan cercano en algunas zonas al fundamentalismo, supone para los promotores de la cultura de la muerte un obstáculo como el de la Iglesia, lo que queda demostrado por el hecho de que algunos organismos internacionales han llegado a constituir grupos de estudio del Corán que justifiquen la anticoncepción. Esto se debe, sobre todo, a que el mundo musulmán no tiene, como sí le ocurre a la Iglesia católica, una jerarquía que anuncie con firmeza una doctrina permanente.

En el fondo, la ONU y su voluntad de moldear a su gusto los derechos humanos se relacionan mucho más a gusto, aunque la relación sea más discreta, con las hasta 14 entidades interreligiosas que colaboran con ella y que, con el pretexto de fomentar la unidad entre las religiones, parecen más bien promover un credo ecléctico y relativista, vinculado al ecologismo radical. De entidades de este tipo han llegado a surgir afirmaciones como que «se puede ser religioso sin creer en Dios» (Asociación Unitaria Universalista), o que «la ONU nos ofrece la primera escritura redactada por una comunidad más que por un solo autor inspirado» (Iniciativa Religión Unida). En este contexto, no extraña que la Comisión de Derechos Humanos del Parlamento europeo, en su resolución de 2003, califique de extremismo «la firme convicción de que la propia religión es la única válida».

PA propone –lo hizo el pasado noviembre en un informe– la misma solución antinatalista que se propuso para blindar la seguridad de los ricos: anticoncepción y aborto. Esta teoría ha llegado hasta el punto de acusar de irresponsabilidad –como hizo en febrero el Presidente de la Comisión de Desarrollo Sostenible de Gran Bretaña– a las familias que tienen más de dos hijos.

También en Europa

Las presiones en contra de la vida y la familia no se producen sólo desde los países desarrollados a los subdesarrollados, sino que aquellos también pueden sufrir presiones. En este caso, uno de los princiaples agentes es la Unión Europea y sus instituciones, y las víctimas, países como Polonia e Irlanda por tener leyes resctrictivas sobre el aborto, o Lituania, por prohibir que en los colegios de su país se promocionara la homosexualidad. El Parlamento europeo se planteó incluso un procedimiento que podría haber llegado a expulsar a este último país de la UE, aunque al final sólo emitió una condena que, sin ser vinculante, puede servir de munición a los activistas radicales.

El intervencionismo de las instituciones europeas alcanza niveles alarmantes. Sólo en el mes de noviembre, el Consejo de Europa debatió un proyecto que obligaría a sus 47 miembros a permitir a los homosexuales adoptar y acceder a la reproducción artificial, y ha estado elaborando una resolución para limitar la objeción de conciencia de médicos y centros sanitarios ante el aborto; y la Comisión Europea ha amonestado al Reino Unido por introducir, en su proyecto de ley contra la discriminación, una cláusula que permitiría a las organizaciones religiosas no contratar a homosexuales.

David contra Goliat

¿Sería posible esta ofensiva sin la complicidad de poderosos *lobbies*? Compleja pregunta. El hecho es que los lazos, sobre todo económicos, entre unos y otros son una maraña muchas veces difícil de descifrar: los gigantes del aborto y la anticoncepción a nivel internacional –IPPF, *Marie Stopes International*, IPAS, etc.– reciben enormes sumas tanto de Gobiernos de distintos países como de instituciones internacionales –119 millones de dólares en 2008, en el caso de IPPF–. A la vez, los informes de estas organizaciones se convierten en la principal fuente de información e iniciativas de los organismos internacionales. También financian estos proyectos entidades *filantrópicas* como las fundaciones Rockefeller, Ford o Bill Gates.

Otros protagonistas son algunas organizaciones locales «de feministas radicales, lésbico homosexuales, de prostitutas, etc. –explica desde El Salvador la señora De Cardenal, líder provida–. Los organismos internacionales los financian para que utilizen problemas reales de la sociedad, retorciéndolos. Son expertos en la manipulación de sentimientos loables y en confundir a la opinión pública».

Manifestación en defensa de la vida en Montevideo, en noviembre de 2008

Afortunadamente, este mecanismo, en apariencia imparable, está encontrando algunos obstáculos en su camino. Estas piedrecillas son observatorios como *C-Fam* o el *Population Research Institute*, que investigan y sacan a la luz estas estrategias; o iniciativas políticas como *Acción Mundial de parlamentarios y gobernantes por la vida*, que agrupa a políticos de diversos países y distintos partidos que colaboran para ponerles freno. Incluso pequeñas entidades provida, con muchos menos recursos que sus oponentes, han conseguido éxitos como frenar la venta libre de la *píldora del día después* en Argentina. El camino –explica doña Regina– es denunciar públicamente, sin fanatismos y con pruebas [las estrategias antivida]; informarse de las iniciativas en defensa de la vida y la familia de otros países; y unirse estratégicamente a otras organizaciones afines».

María Martínez López

De mentiras y otras estrategias

El método favorito de los promotores de la *cultura de la muerte* a nivel internacional, cuando pueden hacerlo, son los informes negativos contra países que no se pliegan a sus intereses y dejar que el miedo a recibir ayudas internacionales haga lo demás. Por ilegalizar el aborto, por ejemplo, la ONU ha acusado a Nicaragua hasta de violar la Convención contra la Tortura. Este país también sufrió amenazas directas, desde países como Finlandia y también desde la Unión Europea, de retirarle las ayudas si no accedía, y Suecia lo hizo.

Cuando una organización no tiene poder para hacer esto –por ejemplo, si es una multinacional del aborto–, siempre se puede recurrir a la mentira. Una de las formas más corrientes para hacerlo es la exageración o la falta pura y dura a la verdad para conseguir *casos extremos* que conmuevan a la opinión pública. Ocurrió con Rosita en Costa Rica, en 2002, cuando, para promover que una niña de nueve años pudiera abortar en Nicaragua, la organización IPAS no dudó en culpar a un inocente de violarla, y se ocultó que el autor de los abusos era su padrastro, permitiéndole así continuar con ellos hasta que, unos años después, la chica se volvió a quedar embarazada. IPAS fue también la autora de un informe que dio lugar a un amplio reportaje en el *New York Times*, en el que se afirmaba que, en El Salvador, una mujer de 30 años estaba en la cárcel por abortar después de que, en 1999, se ilegalizara el aborto. Cuando se demostró que a las mujeres que abortaban se les imponían penas más leves y que esa mujer en concreto sufría condena por matar a su hijo ya nacido, el diario sólo publicó unas líneas de rectificación.

Otro gran mito es el de la muerte materna: se aduce que, si el aborto no se legaliza, muchas mujeres sufrirán graves secuelas o morirán por abortos *inseguros*. Paradójicamente, el IPPF, gran defensor de este argumento, ha tenido que reconocer el incremento de las muertes maternas en Sudáfrica –uno de los países africanos más permisivos con el aborto– entre 2005 y 2007, y que las complicaciones de los abortos legales han influido en ello. ¿Adivinan qué país tuvo la tasa de mortalidad materna más baja por cada 100.000 niños nacidos en 2005? Irlanda, con un solo caso por cada 100.000, frente a los cuatro de España o los ocho de Francia. En El Salvador, apunta la líder provida doña Julia Regina de Cardenal, los datos oficiales también reflejaban un descenso en las muertes por aborto, hasta el punto de que algunos años no hubo ninguna.

Y, cuando nada funciona, siempre se puede ayudar a violar las leyes de los países. En Argentina, se ha aprobado una ley para restringir el acceso a *Misopostrol*, un medicamento para tratar las úlceras de estómago. El motivo: se había detectado un cierto mercado negro, pues esta sustancia se puede utilizar para provocar abortos, y la organización *Women on waves*, la misma que trajo a España el *barco abortista*, había instalado en el país líneas de información telefónica para enseñar a las mujeres a provocarse abortos caseros.

El Papa, con la Inmaculada

Un año más, Benedicto XVI ha cumplido con la ancestral tradición de rezar, en la romana Plaza de España, ante el monumento a la Inmaculada, en su festividad. Miles de romanos y de fieles de todo el mundo le han acompañado en la ofrenda floral y en el canto de la *Salve*. Numerosos grupos de españoles se han unido al acto, junto a la Embajada de España cerca de la Santa Sede. El Santo Padre ha recordado, como lo ha hecho en estos últimos días, que la conversión y el corazón justo son la mejor preparación para la venida de Jesús al mundo y, aludiendo a la cumbre de Copenhague, ha animado «a respetar las leyes de Dios sobre la naturaleza y a redescubrir la dimensión moral de la vida humana» En el mensaje a los participantes en las vigilias de la Inmaculada en España les ha recordado «la obra singular de la misericordia de Dios realizado en María» y les ha animado a ser «testigos creíbles del amor de Dios en un mundo tan necesitado de misericordia».

Acuerdos históricos

La Santa Sede y la Federación Rusa han anunciado plenas relaciones diplomáticas. El Papa recibió en audiencia al Presidente ruso, Dmitri Medvedev, quien ha ordenado al Ministerio de Asuntos Exteriores transformar la representación de la Federación de Rusia ante el Vaticano en Embajada. En 1992, la Santa Sede reconoció a Rusia como sucesora jurídica de la URSS. Según este acuerdo, el arzobispo Mennini, actual representante del Vaticano en Moscú, pasará a ser Nuncio Apostólico. Por vez primera, el Patriarcado de Moscú ha publicado un libro con textos del Papa: *Europa, patria espiritual*, un volumen de discursos de Joseph Ratzinger sobre Europa. El arzobispo Hilarión, que preside el Departamento de Relaciones Externas del Patriarcado de Moscú, escribe la Introducción. Su publicación es considerada un acontecimiento histórico. El Patriarca de Moscú, Cirilo, ha declarado a *Panorama* que la Iglesia ortodoxa rusa nunca ha excluido la posibilidad de un encuentro entre el Papa y su Patriarca.

Medalla de Oro en la Universidad de Salamanca

Monseñor Blázquez, obispo de Bilbao y Vicepresidente de la Conferencia Episcopal Española, ha recibido la Medalla de Oro de la Universidad Pontificia de Salamanca, en un acto presidido por el cardenal Rouco Varela y por el obispo de Salamanca y Gran Canciller de la Universidad, monseñor Carlos López. Monseñor Blázquez impartió clase de Teología Dogmática, durante muchos años, en dicha Universidad. En su discurso de agradecimiento, se refirió al debilitamiento que la dignidad de la persona humana puede experimentar, pese a la existencia de los derechos humanos. Antes de la ceremonia de entrega, tanto el cardenal Rouco como monseñor Blázquez se refirieron a la eventual retirada de símbolos religiosos en los colegios. El cardenal Rouco señaló: «La democracia funciona con la libertad, no con la imposición, facilitando que se puedan ejercer los derechos, y no restringiéndolos».

Modelos de pega

«El denominado *primer* mundo ha exportado y está exportando residuos tóxicos espirituales que contagian a los pueblos de otros continentes, entre ellos especialmente a los africanos»: lo decía Benedicto XVI, el pasado mes de octubre, en su homilía al inaugurar la segunda Asamblea especial para África del Sínodo de los Obispos. Tales *residuos tóxicos* no lo son, desde luego, de actividad sana alguna; *un árbol bueno no puede dar frutos malos*, ciertamente. Tales *residuos*, como bien define el mismo Santo Padre en su encíclica *Caritas in veritate*, son «el daño que el *superdesarrollo* produce al desarrollo auténtico, cuando va acompañado por el *subdesarrollo moral*». Lo dice el Papa refiriéndose a la «visión restringida de la persona y su destino» que exportan a los países pobres aquellos otros llenos de cosas pero vacíos de Dios. Pocas líneas antes, Benedicto XVI dejaba claro cómo «*Dios es el garante del verdadero desarrollo*».

De tal modo es así, que la vida humana sin Dios no es que quede reducida a la satisfacción de unos bienes efímeros, es que queda privada de toda satisfacción verdadera, y más aún: pierde todo valor, hasta el punto de ser suprimida en los más débiles a la más mínima molestia que se piensa pueden causar. Estos *residuos*, en efecto, no pueden ser más *tóxicos*. Sólo el estupor ante la imagen misma de Dios que es toda vida humana, aún especialmente vivo en tantos países del tercer mundo, como los africanos, puede liberarnos de la mortal toxicidad, que acaba, no ya con la riqueza espiritual de los pueblos, sino hasta con la misma riqueza económica en los propios países *superdesarrollados* que tienen el virus del *subdesarrollo moral*. Bien lo atestigua la actual crisis económica y financiera, que vemos cómo se agudiza más, allí donde más se ignora el valor divino de toda vida humana. Vale la pena subrayar el vibrante grito de Juan Pablo II en su encíclica *Evangelium vitae*: «*¡Respeta, defiende, ama y sirve a la vida, a toda vida humana!* ¡Sólo siguiendo este camino encontrarás justicia, desarrollo, libertad verdadera, paz y felicidad!»

¿Cómo no van a estar tristes nuestros jóvenes, sin esperanza alguna, como se ve en la foto que ilustra este comentario, con los modelos sobreabundantes en este primer mundo del *subdesarrollo moral*? ¿Y qué clase de *desarrollo* puede trasladarse al tercer mundo con tales modelos de pega? En definitiva, sólo la Verdad que se ha hecho carne hace posible, en uno y otro mundo, el auténtico desarrollo. «Al hablar de los tesoros de África –decía Benedicto XVI en su homilía del Sínodo africano–, se piensa enseguida en los recursos que atesora su territorio y que, desgraciadamente, han sido y en ocasiones siguen siendo motivo de explotación, de conflictos y de corrupción. En cambio, la Palabra de Dios nos invita a considerar otro patrimonio: el espiritual y cultural, del que la Humanidad anda aún más necesitada que de materias primas». Quienes se acercan a África con mirada limpia, para llevarle auténtico desarrollo, como hace, por ejemplo, Manos Unidas, descubren que es «depositaria de un tesoro inestimable para el mundo entero: su sentido profundo de Dios», y regresan con una riqueza infinitamente mayor que la ayuda material que le llevaron. Estamos en los antípodas de los *residuos tóxicos* y de los modelos de pega.

Decía también el Papa que «África constituye un inmenso *pulmón* espiritual para una Humanidad que se presenta sumida en crisis de fe y de esperanza», y añadía una seria advertencia: «Pero también ese *pulmón* puede enfermar». De hecho, «al menos dos peligrosas patologías están atacándolo: la primera, una enfermedad extendida ya por el mundo occidental, o sea, el materialismo práctico, combinado con el pensamiento relativista y nihilista… Y un segundo *virus*, el fundamentalismo religioso, mezclado con intereses políticos y económicos», que invoca el nombre de Dios, «pero siguiendo una lógica opuesta a la divina, es decir, enseñando y practicando no ya el amor y el respeto a la libertad, sino la intolerancia y la violencia». Las dos patologías son los terribles *residuos tóxicos* derivados de la galopante descristianización de Europa en las últimas décadas; no sólo el materialismo relativista y nihilista, también el fundamentalismo islámico contemporáneo: ¿acaso no lo aprendió su iniciador, Jomeini, en un París ya profundamente secularizado, donde Dios ya no cuenta para construir el mundo, sólo las fuerzas humanas? Exactamente lo que sucede en el fundamentalismo: tratar de imponer la fe con la violencia, ¿no es, en realidad, falta de fe en el poder de Dios? Sin Él, el Único que puede darnos el gusto de vivir, sólo quedan modelos de pega.

Alegría de veras

Estamos en un momento bastante bronco, en donde los gozos están más que contados, y parece que nos acorrala y aplasta un sopor tristón. Pero, estando como estamos en pleno tiempo de Adviento, la Iglesia nos dice que debemos estar alegres.

No se trata de un imperativo mordaz, peleón y hasta subversivo, sino que se nos invita a una verdadera sabiduría, esa que proviene no del privilegio, sino del don que recibimos del Señor y que nos permite ver las cosas con una mirada distinta. Las circunstancias seguirán siendo las mismas, pero las contemplamos desde otra óptica, esa que coincide con los ojos de Dios, y vemos salida en donde la zafia y terca realidad nos chantajea y acorrala para asustarnos con sus heridas.

La liturgia de la Iglesia nos convoca a la alegría desbordante como preparación inmediata a la fiesta de gozo y salvación con la que celebramos el nacimiento del Señor. Es la alegría de una Buena Noticia. Quien me llamó a la vida y al ministerio episcopal, me enviaba para que os la anunciase: *Os traigo una Buena Noticia, alegraos*. Yo no era el Mensaje, sino su humilde mensajero, y esto es algo que me llena al mismo tiempo de estremecimiento y de gozo.

Lo que mueve y llena el corazón del hombre, de todo hombre, es el deseo de ser definitivamente amado. La vida es el torpe o el feliz comentario de este deseo infinito escrito en nuestra entraña. El acontecimiento cristiano es un hecho en la Historia que narra con pasión y belleza que ese deseo de nuestro corazón es verdadero, y que Jesús ha venido para hacer posible que la exigencia de felicidad que nos embarga, sea cumplida y realizada en nuestra humanidad

Estamos haciendo el camino del Adviento. La liturgia nos hace un guiño de esperanza para que se despierte nuestra alegría. No una alegría fugaz y tramposa, sino esa que nadie nos podrá arrebatar y que nace del encuentro con el Dios que viene.

+ Jesús Sanz Montes, ofm
obispo de Huesca y de Jaca
arzobispo electo de Oviedo

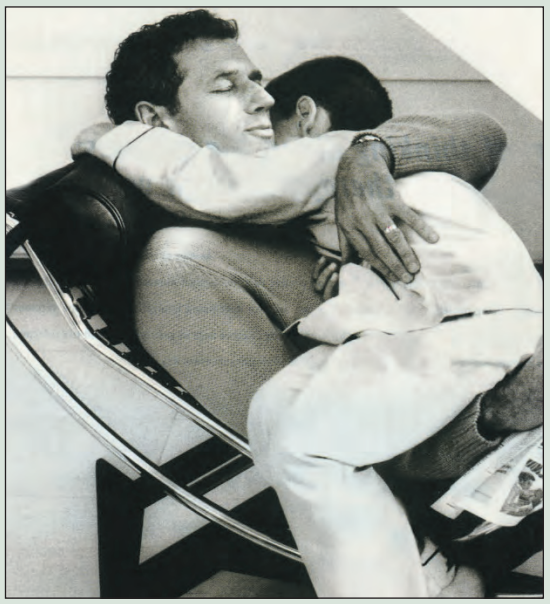

Papá: Dios confía en mí

Isabel ha pasado un fin de semana de lujo: el viernes durmió en casa de la abuela Teresa, pasó con ella la mañana del sábado y, luego, fuimos el resto de la familia a comer con ellas. A media tarde, volvimos a casa para encontrarnos con Sofía, su amiga del alma, síndrome de Down, como Isabel. Primera vez que Sofía se quedaba a dormir con ella. Ocasión esperada, soñada, imaginada desde hace meses. Sofía iba a venir *cuando cumpla diez*. Llegaron los diez, y Sofía, por fin, vino. Han disfrutado lo que no está escrito. Se han portado fenomenal, han jugado, charlado, leído; el hermano les construyó una *casa*... Tras tanta jarana, desde su habitación, Isabel me contaba cosas. *–Papá; –¿Sí, Isabel? –Dios confía en mí*. Me he quedado a cuadros. *–¿Sí? –Sí. –Qué bien. Eso quiere decir que tú no le fallas, ¿verdad? –Sí*. Quiero pensar que habrá oído la expresión en algún sitio, porque, si no, la cosa es como para que te crujan muchas cosas por dentro del puro sobresalto. Ha salido de la habitación y se ha venido hacia mí, sonriendo. *–Papá: y yo confío en ti*. La he abrazado con ternura, también con respeto. Mi *hija profeta*, como dice el jesuita Javier Ilundáin, que trabaja con ella. Al final, va a ser verdad. La que me habla de cosas que no me dice otra gente. Y transmite mensajes: *Si Dios confía en ti, hija, y tú en mí, son tus palabras un rumor de olas que me dice: también Dios confía en mí.*

Ignacio Agudo
Internet

¡Qué cara tienen!

El señor Miguel Bosé, en nombre de sus compañeros, ha pedido al «*papá Gobierno* que no les deje huérfanos». ¿Tiene miedo el mundo de los *culturillas* a que, *si el padre fallece,* se queden sin la *pensión de orfandad*, que a modo de cuantiosas subvenciones reciben puntualmente? Este país necesita menos *artistas* del cuento, y más gente que trabaje.

Antonio Bravo
Madrid

Las formas son importantes

En este año dedicado al sacerdocio, los católicos debemos rezar para que todos los sacerdotes sean santos y sabios. La dignidad del sacerdote es inmensa, y podemos ayudarlos a que se hagan respetar y a respetarlos. No son unos colegas; son ministros de Dios y pienso que deberíamos llamarlos de usted, en lugar de tutearlos, y pienso que sería mejor dirigirnos a ellos como don Enrique, por ejemplo, en lugar de como Quique. Las formas son importantes.

María Martínez
Madrid

Ayudas al campo

El pasado 21 de noviembre, los agricultores y ganaderos presentaron una airada protesta, que tiene una importancia muy superior a la de una crónica informativa sobre el descontento de un sector económico determinado ante la crisis. Se trata de personas que, sólo en una situación límite como la que viven, toman las calles para llamarnos la atención. Y lo que nos dicen es que el campo agoniza, que no tiene el menor aliciente, que su actividad se ha hecho inviable y que el Gobierno de Zapatero no les hace ni caso. No hay un solo índice que contradiga estas malas condiciones. Los agricultores están acostumbrados a ponerse las botas y meterse en la porquería, si es necesario solucionar algo. Ha llegado el momento de que los gobernantes hagan lo mismo si quieren que salgan de esta situación.

Domingo Martínez Madrid
Baños de Valdearados (Burgos)

Sonrisas que hacen llorar

Las fotos sonrientes, en el Congreso, de algunas personas que han votado a favor de la ley del aborto, son penosas. Es como si hubieran conseguido un triunfo para la Humanidad. ¿Es un triunfo facilitar más aún la posibilidad de matar en el vientre materno a miles de inocentes? ¿Hemos perdido la capacidad de razonar? No es un triunfo de unos partidos sobre otros. Es el fracaso moral más estrepitoso de unos representantes sociales, que tienen, por encima de intereses partidistas, el deber moral de proteger el derecho fundamental a nacer. ¿Tiene sentido decir, tres días antes, que se va a proteger a los niños de las madres maltratadas, y luego aprobar que una madre –o un padre instigador– pueda matar a su hijo? Es tiempo de no dar un paso del que tendrán que dar cuenta, no a los electores, sino a Dios. Y Él no se rige por mayorías, sino por su Ley, que ha impreso en nuestra conciencia para que podamos seguirla, sin deformarla.

Juan Moya
Madrid

Una inquisición

He oído al señor Bono que la Conferencia Episcopal ha vuelto a la Inquisición. Después de analizar las palabras del Portavoz de la Conferencia, se aprecia que de Inquisición, nada: puro sentido común. El día anterior a la declaración del señor Bono, se hizo público el documento firmado por más de tres mil científicos, en el que se pedía a los partidos que permitieran la libertad de voto a sus parlamentarios. A la vista de los resultados en el Congreso, el partido del señor Bono no ha dado libertad. Me consta que hay quien ha votado contra conciencia para no perder. Eso sí es una inquisición. Sí, señor Bono. Puede usted decir muy alto que vive bajo una inquisición…, la de su propio partido.

Jesús Domingo Martínez
Gerona

Las cartas dirigidas a esta sección deberán ir firmadas y con DNI, y tener una extensión máxima de 20 líneas.
Alfa y Omega se reserva el derecho de resumir su contenido

Una fobia que viene de lejos

La fobia al crucifijo viene de atrás. El objetivo es *limpiar* el espacio público de toda expresión de fe, y la escuela pública, donde estudia la gran mayoría de los católicos españoles, es un objetivo prioritario. Bajo pretexto de «la igualdad de todas las religiones» –recuerda el diario *Análisis Digital*–, en agosto, el ministro de Justicia, **Francisco Caamaño**, afirmaba: «Nuestra idea es que en los colegios públicos no exista ningún símbolo religioso», salvo los de valor artístico excepcional. *ABC* recordaba la orden de la Junta de Andalucía, en 2006, de retirar los crucifijos y otras imágenes cristianas del colegio San Juan de la Cruz (*sic*), de Jaén, a petición de un padre. El mismo criterio seguiría el Juzgado número 2 de lo contencioso administrativo, de Valladolid, en 2008, ordenando la retirada de una cruz: basta con que lo pida un solo padre para que deba hacerse, esté o no de acuerdo la mayoría.

La última polémica ha saltado a raíz de la presentación de una proposición no de ley de Esquerra Republicana, que insta al Gobierno a aplicar la controvertida sentencia del Tribunal de Estrasburgo, recurrida por el Gobierno italiano, sobre la presencia de cruces en los colegios. La sorpresa ha sido el entusiasta apoyo del Partido Socialista a la iniciativa, añadiendo además confusión sobre si va a aplicarse a centros públicos *sólo*, o también a los concertados y privados. El diputado **Álvaro Cuesta**, laicista oficial del partido, tranquilizaba a los religiosos titulares de centros, mientras **Alfonso Guerra** y **Juan Barranco** les metían más miedo en el cuerpo. Cortó la *fiesta* el Presidente **Rodríguez Zapatero**: por ahora, no se va a hacer nada. La Vicepresidenta **De la Vega** remitió después a la futura ley de Libertad Religiosa (*sic*), prevista para el próximo año.

«La Constitución obliga a los poderes públicos a tener en cuenta las creencias religiosas de la sociedad española y, mientras no se demuestre lo contrario, la mayoría de los españoles seguimos siendo cristianos», recordaba, desde *ABC*, **Jorge Trías**. Y en una nota de *Hazteoír*, su Presidente, **Ignacio Arsuaga**, recordaba que son los padres quienes «pagan los colegios públicos y concertados con sus impuestos», y tanto si su voluntad es mantener los crucifijos, como retirarlos, debe respetarse lo que decidan. Monseñor **Fernando Sebastián**, arzobispo emérito de Pamplona, desde su blog, en *Infocatolica*, subrayaba que «los espacios públicos no son del Estado, son de los ciudadanos y tienen que reflejar los gustos y los deseos de los ciudadanos, no de los gobernantes». Por tanto, «los padres católicos no deben permitir que se quiten los crucifijos ni de los centros concertados ni de los públicos».

La realidad, sin embargo, es que ésta «no es una medida única y que no es la primera vez que se pretende, por parte del Gobierno actual, ir barriendo y erradicando la presencia de lo religioso y de lo católico en particular» de la esfera pública. Lo denunciaba, entrevistado en *La Mañana*, de la *COPE*, el arzobispo electo de Oviedo, monseñor **Jesús Sanz Montes**. «Es un cortina de humo, quizá porque hay otras cuestiones de las que conviene no hablar, para que la sociedad esté de alguna manera secuestrada… Pero también y simultáneamente hay un diseño que trata de desmontar una historia y una urdimbre, es decir, la idiosincrasia de un pueblo que, en su larguísima historia, ha convivido con el crucifijo».

Por cierto: «Es curioso que critiquen la posición de Suiza (tras el referendum que ha decidido prohibir que se levanten nuevos alminares) los mismos que quieren retirar los crucifijos de las aulas», señalaba, en *La Razón*, el Vicepresidente tercero del Congreso, **Jorge Fernández**.

Y eso que el caso suizo es bien distinto: el alminar, según los impulsores del referendum, no afecta a la libertad religiosa, sino que muestra la voluntad de dominación política islamista. Pero entonces hablamos de juzgar intenciones, no hechos. «Los suizos han votado como medida de precaución, antes de que los problemas ocurran», explica, a *El País*, el experto norteamericano en temas islámicos **Robert Spencer**. Porque el Islam, cuando está en minoría, demuestra que sabe respetar a los demás, ¿pero y si llegara a ser mayoría en Europa? Claro que, entonces, el mismo argumento serviría para ilegalizar a más de un partido de extrema izquierda…

Alfa y Omega

Contrapunto

Hablar de Dios (I)

Al pasear en las noches de invierno por las calles de algún país del norte de Europa, uno ve a la gente caminar muy rápido, a lo suyo. Nadie conoce a nadie. Se percibe un gesto de recelo en el viandante importunado por el forastero que se acerca a preguntarle una dirección. Es el frío. Cuando alguien es abordado por un extraño, a quince grados bajo cero, hace bien en sospechar de sus intenciones...

Así es también el ambiente espiritual de España, pero la culpa es de una estrategia perfectamente diseñada para que hablar de Dios fuera de los templos se considere, cada vez más, una agresión a la intimidad del otro. Al cristiano se le hace creer que su fe es una experiencia absolutamente personal y subjetiva, que debe confinarse a sus *reuniones* de los domingos. Es lo razonable, aceptan incluso muchos católicos: *Yo creo en Jesucristo, pero tú puedes creer en Alá, en Jehová o en nada... «Tu dios» (o «tu no dios») es tan bueno como el mío, y no vamos a hacer guerras santas por esto*.

La religión, en definitiva, es un catálogo de dogmas y sentimientos, todo lo respetables que se quiera, pero sin fundamento objetivo alguno. Ahora bien: ¿hace esta actitud justicia a la experiencia religiosa del ser humano? Tras el inmenso catálogo de religiones, se descubre una experiencia universal, más o menos intensa, de Dios y del alma humana. El cristianismo, culminación del judaísmo, puede verse también como culminación de esa natural búsqueda de Dios. De él surgieron escisiones y herejías, como el arrianismo o el Islam. Y ahí se acaba el catálogo de religiones. Casi siempre, hay una semilla de verdad. Y algo de cizaña, instrumentalización de la fe para otros fines. Por eso, la moderación es una virtud para el creyente. Salvo para el cristiano. Su virtud es la coherencia radical con la fe. Y permitir que Dios actúe.

Ricardo Benjumea
redactorjefe@planalfa.es

Manos Unidas colabora con el sostenimiento de *Esmabama*, en Mozambique

Cuatro sueños en la sabana

Esmabama son las siglas de cuatro misiones distintas, Estaquinha, Mangunde, Barada y Machanga, cuatro antiguas misiones de franciscanos, situadas en la zona central de Mozambique, y que la guerra se encargó de destrozar. Un padre comboniano las ha recuperado, creando una asociación que trabaja para sacarlas adelante, con grandes dosis de ingenio, y con el objetivo de que sean sus habitantes los únicos responsables y beneficiarios de las mismas

Aproximadamente en el centro de Mozambique se encuentra la provincia de Sofala. Allí, el fin de la guerra, que duró 16 años (desde 1976 hasta 1992), dejó un territorio devastado, tanto en sus gentes como en sus tierras. El padre comboniano Ottorino Poletto llegó allí en plena guerra. Al terminar ésta, comenzó a recorrer las misiones que había en la zona. Habían pertenecido a religiosos franciscanos y habían sido confiscadas por las guerrillas durante todo el tiempo que había durado la contienda. Según sus propias palabras, se encontró con «un desastre. Nadie pensaba que podrían reconstruirse; en el mejor de los casos, tan sólo había algunas paredes. Las misiones habían sido castigadas por ser un *símbolo* religioso –una de las partes enfrentadas era de ideología comunista estalinista–. Por otro lado, la gente de los alrededores estaba totalmente dispersa, aislada y con miedo».

A la puerta del colegio, en Estaquinha. Debajo, una madre coge agua en uno de los pozos, en Machanga.

Éste fue el panorama con el que se encontró el padre Ottorino en el año 1992, y sobre el que empezó a trabajar, con el apoyo del Obispado de Beira.

Hoy, su trabajo se encuentra concentrado en una asociación llamada *Esmabama*, o lo que es lo mismo: Estaquinha, Mangunde, Barada y Machanga, las cuatro antiguas misiones que han sido reflotadas con mucho esfuerzo personal y ayuda de diferentes asociaciones, entre las que se encuentra de forma destacada la española Manos Unidas, que apoya varios proyectos de forma continuada.

Las cuatro misiones tienen en común el encontrarse a varias docenas de kilómetros de una carretera principal, lo cual en África significa recorrer esas varias docenas de kilómetros en un camino de tierra, especialmente peligroso en época de lluvias, o simplemente *incómodo*, en el mejor de los casos. Hay un detalle importante a tener en cuenta, difícil de entender, por cierto, para una mentalidad occidental, y es la forma que tienen las personas del ámbito rural de establecer su hogar. El criterio no será, aunque parezca increíble, la cercanía a un río para tener agua a mano, o a un núcleo que proporcione diferentes servicios, como hospitales, comercio, etc. No. El criterio son los antepasados y el lugar donde el propio clan se haya establecido anteriormente. Si cabe la mala suerte de que la casa se estableció en su momento en medio de la sabana, a 20 kilómetros de un pozo o de un río, el resultado será que las mujeres y las niñas recorrerán a pie, mañana y tarde, esos 20 kilómetros, en busca de agua. Para ir, con el bidón vacío; y para volver, con el peso de varios litros en la cabeza.

Este gran inconveniente, que marca la vida de las familias, se extiende para cualquier otra actividad más o menos habitual, como puede ser dar a luz, acudir a un hospital por enfermedad, o algo tan importante y cotidiano para un niño como es acudir a la escuela. Por eso se ha puesto especial interés en que cada misión cuente con un colegio e instalaciones para internado (en total, cerca de 7.200 alumnos acuden diariamente al colegio en las misiones, de los cuales casi 2.300 están internos), un centro de salud y amplios terrenos para poder aprender y modernizar técnicas de cultivo que permitan desarrollar este ámbito rural en el que *Esmabama* está actuando. Siempre con la convicción de que las misiones no son núcleos cerrados, como *islas felices* centradas en el beneficio propio, sino que están abiertas para todas esas personas que viven en los alrededores, aproximadamente en un radio de unos 40 ó 50 kilómetros (a veces más), y con la pretensión de involucrarlas para lograr en un futuro su propia sostenibilidad. Esto último marca una diferencia importante. La formación y la salud son prioritarias, pero, mirando hacia el futuro, el ámbito agropecuario en Mozambique tiene muchas posibilidades, y desde *Esmabama* están convencidos de la importancia de impulsar el campo y la ganadería. El objetivo final, como siempre, es el conocido *enseñar a pescar,* lograr que las misiones sean capaces, por sí solas, de financiarse. Para ello aún queda, como afirman los responsables, un importante esfuerzo de formación de los trabajadores (*Esmabama* tiene contratadas a 380 personas; es la institución que más puestos de trabajo genera en esta zona de Mozambique, después del Gobierno). Un ejemplo de este trabajo

Mozambique, en cifras

Habitantes: 19.420.000
Esperanza de vida: 42 años (según estimación oficial, aunque se cree que el sida ha rebajado considerablemente esta cifra)
Mortalidad infantil: 135/1.000
Índice de pobreza: 54%
Índice de analfabetismo: 53,6%
Hombres: 28,4% - **Mujeres:** 72,2%
Principales causas de muerte: Meningitis, tétanos, cólera, sarampión
Malnutrición infantil en menores de 5 años: 42%

En esta *paiota* reposan, en cuarentena, los enfermos de cólera, en el centro de salud de Mangunde

es Barada. Se llega hasta ella a través de un auténtico vergel. La misión está a unos 200 metros del mar y, además de contar con la escuela y el internado, y un futuro centro de salud que comenzará a funcionar en los próximos meses, cuenta con unas 500 hectáreas de palmeras (un paisaje impresionante), que permiten recolectar una ingente cantidad de cocos. Hace 50 años, Mozambique era el mayor exportador de copra del mundo, el aceite de coco, muy rico en ácidos grasos saturados, y utilizado en alimentación, elaboración de cosméticos y biocombustible. Con el secadero de copra que se acaba de instalar y que ha sido financiado, precisamente, por Manos Unidas, se va a intentar relanzar la exportación de copra, lo que revertirá en más puestos de trabajo, y más desarrollo para la zona, en definitiva.

Dueños de su tiempo

Recuperar las tradiciones africanas, casi olvidadas para los más jóvenes, es uno de los objetivos de la Iglesia en Mozambique. África es aún un gran contenedor de valores humanos que Occidente ya ha perdido, y sus propias tradiciones podrían ayudarles a salir de muchos de los graves problemas que hoy les asolan, en el plano social, como la rápida propagación del sida, en la que la poligamia –que no existía originariamente en Mozambique– tiene mucho que ver, por no decir el grave problema de corrupción que existe en las escuelas, donde las niñas *compran* sus aprobados a base de favores sexuales a sus profesores, algo que, lejos de ser un obstáculo, es, en ocasiones, preferido por las propias niñas. Por éste y otros muchos motivos, la educación y el desarrollo de la mujer africana es uno de los objetivos fundamentales de Manos Unidas. «La pobreza tiene nombre de mujer», afirma doña Myriam García Abrisqueta, su Presidenta. «Ésta es una opción muy clara por la que apostamos. Creemos que educar a un hombre es educar a una persona, pero educar a una mujer es educar a una familia». Respetando siempre, y en primer lugar, estas tradiciones, se impone el reto de combinar desarrollo y raíces culturales, sabiendo que los tiempos occidentales y africanos transcurren en niveles diferentes. Trabajar en África requiere un plus de adaptación. Los africanos suelen decirles a los occidentales: «Vosotros tenéis relojes, pero nosotros tenemos el tiempo». La riqueza de la cultura africana es un tesoro, pero el ritmo de vida sigue un planteamiento totalmente distinto del nuestro, que, generalmente, choca de frente con la planificación de voluntarios, misioneros o cooperantes de todo tipo que acuden con su mejor intención a ayudar. Según el padre Ottorino, en África es más importante *el consenso*, que la democracia o el visto bueno de la mayoría, lo que significa que hay cuestiones que se discuten eternamente hasta lograr que todas las partes estén de acuerdo. Sin embargo, éste es el desafío del desarrollo de ésta y otras naciones africanas. La continuidad de los misioneros, cuyo trabajo se perpetúa con sus propias vidas de entrega absoluta –algo que no sucede con los cooperantes o voluntarios–, es fundamental para que los proyectos salgan adelante; y el apoyo de organizaciones como Manos Unidas, que al fin y al cabo es el apoyo de todos los donativos anónimos, fundamental para hacer realidad lo que, una vez, alguien soñó. Como lo hizo el padre Ottorino.

A. Llamas Palacios

El padre Giocondo ha traducido la Biblia al *sindao*

¿Cómo explicar la nieve...?

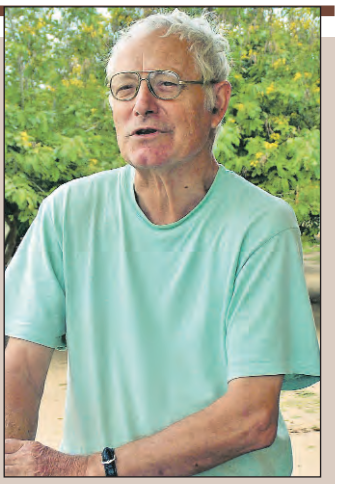

El padre Giocondo Pendin, misionero comboniano de origen italiano, lleva en Mozambique desde el año 1972, cuando aún era colonia portuguesa. Es uno de tantos misioneros que llevan más años viviendo en el país de misión que en su propio país, de modo que, si no fuera porque el color de la piel le delata, podría decirse que tiene ya más de africano que de europeo.

El padre Jocondo fue uno de tantos que prefirió quedarse durante la larga guerra civil que asoló el país, y no porque estuviera exento de peligros: fue testigo de «barbaridades y de actos heroicos», como él mismo recuerda, sin poder viajar ni moverse del lugar durante 15 años, para no poner en peligro su vida, pasando la noche en el suelo para pasar más desapercibido, y, aún así, no pudo evitar recibir un tiro en el cuello que le mantuvo una parte del cuerpo paralizado durante años.

Durante los últimos 7 años, el padre Jocondo ha estado ocupado en una tarea muy particular que, por fin, hace ya un año, ha podido ver la luz, y es la traducción de la Biblia al *sindao,* el dialecto que hablan en la misión de Machanga, de la que es párroco. No se trata de una simple *traducción* de un idioma a otro. Es mucho más. Es trasladar conceptos que allí no podrían entenderse nunca, que son evidentes para un occidental, e incomprensibles en África. «Cuando se leen expresiones –explica el padre Jocondo– como *blancos como la nieve,* ¿cómo explicar qué es la nieve, que jamás han visto ni conocen?… O *Tú serás la piedra sobre la que edificaré mi Iglesia* es extraño para ellos, porque aquí las casas no se construyen sobre piedra. Por otro lado, para un africano Dios debe ser descrito con la ternura de una madre, no de un padre, porque, debido a la poligamia, algunos padres no saben siquiera cuántos hijos tienen, muchos hijos ni conocen a sus padres, y la relación con la madre siempre es mucho más profunda, y en ocasiones, la única. Es necesario cambiarlo para poder suscitar un sentimiento de amor y ternura». Para el padre Jocondo, aún no ha nacido el *genio* que entienda el cristianismo y la cultura africana profundamente para poder hacer una síntesis que realmente les llegue al corazón y sea plenamente entendido.

La basílica del Sagrado Corazón, de Gijón, restaurada

Intensa vida de *la Iglesiona*

La Iglesiona, hoy. Arriba, durante el incendio en 1930.

En Gijón es conocida, con cariño, como *la Iglesiona*. Se trata de la basílica del Sagrado Corazón, que acaba de abrir sus puertas al público, de nuevo, tras una importante labor de restauración. Fue la primera iglesia quemada y saqueada, antes de la tristemente conocida quema de conventos e iglesias, del año 31

El pasado 22 de noviembre, festividad de Cristo Rey, se abrió al público la basílica del Sagrado Corazón, en Gijón, conocida como *la Iglesiona*, después de una larga, costosa y difícil reparación, por los desperfectos causados por el paso del tiempo, las abundantes lluvias, los vientos y los importantes daños causados por un incendio y por haber sido utilizada como cárcel.

La iglesia la construyeron los padres jesuitas, ante las peticiones de muchos gijoneses y el gran interés del arzobispo de Oviedo, monseñor Sanz y Forés. Lo primero que hicieron fue un colegio, que la República cerró en el año 1932, y lo convirtió en el *Cuartel de Simancas*. En 1903, recibieron una donación de la casa y el jardín de doña Ana María Díaz, y, al año siguiente, habiendo fallecido la donante, su hija doña Carmen Zuláyber añadió su casa, jardín y aledaños para construir una iglesia y una residencia. Se construyó la residencia y, el 7 de noviembre de 1913, se colocó la primera piedra de la iglesia. El 4 de enero de 1920 se coronaba la fachada con la estatua del Sagrado Corazón sobre el campanario.

El 15 de diciembre de 1930, durante una huelga general violenta, los huelguistas lograron abrir las puertas de la iglesia e incendiaron todo lo que encontraron a su paso: imágenes religiosas, altares, confesonarios, bancos, púlpitos, etc., dañando gravemente, las llamas y el humo, las paredes y pinturas, muchas de las cuales perdieron color, y hasta las vidrieras artísticas estallaron por el calor. Todo quedó sumamente deteriorado.

Fue la primera iglesia asaltada y quemada antes de la República, que se declaró el 14 de abril de 1931, mientras que la quema de iglesias y conventos comenzó el 11 de mayo de ese año, sobre todo en Madrid y en otras poblaciones de Levante, Andalucía, etc.

El templo se restauró lo antes posible, y comenzaron los cultos el 19 de marzo; pero tuvieron que suspenderlos al terminarlos en la tarde del 13 de abril de 1931, por la proclamación, al día siguiente, de la Segunda República. Suprimidos los cultos, se convirtió en cárcel en octubre de 1934, con ocasión de la *revolución de Asturias; y* también al principio de la guerra civil de 1936, con los consiguientes destrozos, como el de la estatua de mármol que coronaba el templo, que se pudo restaurar y colocar en todo lo alto, bendiciendo a Gijón.

Desde entonces, la iglesia del Sagrado Corazón, regida por los padres jesuitas, tuvo un amplio horario de misas y confesiones, con especial esmero en la Adoración al Santísimo Sacramento, y en la acogida a las Congregaciones marianas y a otras asociaciones católicas, Ejercicios espirituales y solemnes novenas, recibiendo siempre el apoyo, afecto y agradecimiento de la mayoría de los gijoneses; pero, por decisión de sus Superiores, los jesuitas dejaron esta iglesia en el mes de agosto de 1998, haciéndose cargo de ella la archidiócesis de Oviedo.

Monseñor Carlos Osoro, entonces arzobispo de Oviedo y actualmente de Valencia, solicitó y obtuvo del Vaticano la declaración de esa iglesia como basílica. El actual Rector de la basílica es el reverendo don Julián Herrojo Rodríguez, que ha desarrollado una incesante actividad y entrega, hasta poder dejarla en su actual esplendor.

Juan Manuel Sánchez Píriz

Getafe se prepara para acoger la Cruz y el Icono

El obispo de Getafe, monseñor Joaquín María López de Andújar, ha invitado a todos los jóvenes de la diócesis a «relanzar el ardor misionero que vivimos entre 2006 y 2008 durante la *Misión Joven*» para asumir la responsabilidad misionera de la Jornada Mundial de la Juventud de 2011 en Madrid. Lo ha hecho en una Carta con la que desea preparar a los jóvenes para acoger la Cruz de la JMJ y el Icono de la Virgen, que llegarán a su diócesis el 10 de abril de 2010. Para ser misioneros entre sus coetáneos, el obispo anima a los jóvenes a no fijarse en lo exterior, «en lo que digan o dejen de decir sobre la Iglesia. No entréis en discusiones abstractas. Fijaos en lo que hay en su interior, en sus búsquedas, en sus inquietudes y, sobre todo, en sus profundos deseos de amar y ser amados».

Monseñor López de Andújar explica que la JMJ también supondrá para Getafe, subsede de la misma, un «deber de hospitalidad» y una ocasión para el «fortalecimiento de los vínculos eclesiales de fraternidad» con la archidiócesis de Madrid y la diócesis de Alcalá de Henares.

La editorial San Pablo recoge en un libro los últimos textos del sacerdote Pablo Domínguez

Hasta la cumbre

Los últimos cuatro días anteriores a su muerte, el sacerdote don Pablo Domínguez, joven Decano de la madrileña Facultad de Teología *San Dámaso*, los dedicó a impartir unos Ejercicios espirituales a las Hermanas cistercienses del monasterio de Tulebras, en Navarra. Al finalizar, como ya es conocido, el sacerdote murió en un accidente de montaña, descendiendo del Moncayo. La editorial San Pablo acaba de publicar el libro *Hasta la cumbre. Testamento espiritual,* que recoge las meditaciones que impartió en estos Ejercicios, donde, por cierto, llaman poderosamente la atención sus referencias a la muerte, llenas de alegría y esperanza. Escribe su cuñado:

Don Pablo Domínguez, en una de sus intervenciones en la Facultad de Teología *San Dámaso*

No tengo reparo alguno en reconocer que me he estremecido al tener en mis manos el libro *Hasta la cumbre. Testamento espiritual.* Es, por ahora, la última obra de Pablo Domínguez Prieto, que ha editado con inmenso cariño la editorial San Pablo. Se trata de un texto en el que se recogen las charlas y reflexiones de los últimos Ejercicios espirituales dirigidos por el Decano de *San Dámaso* a las Hermanas cistercienses del monasterio de Tulebras, en la hermosa tierra navarra, a las faldas del Moncayo. No dejo de pensar que de aquella casa salió Pablo el día 15 de febrero, muy de mañana, para ascender y coronar la imponente cima de la montaña. De allí partió a la eternidad; de allí subió a los brazos del Padre en ese, todavía, inmenso misterio de los designios de la Providencia.

Bien sé del llanto compartido en estos meses con los padres y hermanos de Pablo. Bien sé de las lágrimas de Pilar, mi esposa y hermana de Pablo. Bien sé del sobresalto de tantas personas que trataron a Pablo y que quisieron testimoniar su dolor esperanzado en aquellas densas jornadas tras su fallecimiento. Bien sé de nuestro sentimiento general de orfandad. Por eso, ahora, al tener en mis manos el libro, no dejo de percibir esa inmensa emoción de sentir, también, que Pablo sigue presente entre nosotros y que la gozosa realidad de la Comunión de los Santos es un consuelo y un estímulo para seguir adelante. Pablo Domínguez Prieto nos deja en estas páginas un testimonio de su intenso vivir cristiano, de su ser sacerdotal, de su enamoramiento de Cristo. (¡Cuánto hay que agradecer a las Hermanas de Tulebras el que grabasen sus intervenciones!) En la transcripción escrita de sus charlas y reflexiones –realizada en fraternal espíritu por los hermanos de Pablo– se pueden apreciar con todos sus detalles los rasgos que caracterizaban la personalidad del Decano de *San Dámaso:* desde su honda espiritualidad, hasta su entrañable sentido del humor; desde su confianza plena en el Padre amoroso, que cuida de cada una de sus criaturas, hasta la riqueza de sus vivencias y de sus anécdotas. Me parece que estamos ante un libro que puede ayudar al crecimiento interior de todos cuantos se acerquen a su lectura. Pablo era muy claro en su exposición y muy sencillo en sus formas: lo único que importa, lo único por lo que realmente merece la pena vivir, es alcanzar la meta de la salvación, llegar a la Compostela Eterna, contemplar para siempre el rostro del Resucitado.

Esa claridad y aquella sencillez se enraizaban, no me cabe duda alguna, en la hondura de su conocimiento de Dios, en su intimidad con el Hijo, con ese *Logos* encarnado que tanto gustó de difundir, no sólo con su profundo saber filosófico y teológico, sino con su predicación sacerdotal y con su dirección espiritual a tantas personas. La Hermana Pilar Germán, en una delicada crónica de aquellas jornadas decisivas, lo explica muy gráficamente al inicio de la obra: «Pero, sobre todo y ante todo, Pablo era sacerdote, un hombre de Dios. Él era su pasión y de Él hablaba apasionadamente. Su deseo: anunciar a Jesucristo. *Lo más bonito es predicar*, decía».

La vida del creyente, esa vida que todos llevamos en vasijas de barro, pero barro iluminado por la luz pascual, es la que desfila por las páginas de este hermoso libro. No creo equivocarme al decir que es una obra con la que hacer oración. No creo errar si digo que Pablo nos hace el regalo de volver a presentarnos nuestra existencia como un inmenso don: el don de Dios. Gracias, Pablo.

Javier Aguado

Getafe se prepara para acoger la Cruz y el Icono

El obispo de Getafe, monseñor Joaquín María López de Andújar, ha invitado a todos los jóvenes de la diócesis a «relanzar el ardor misionero que vivimos entre 2006 y 2008 durante la *Misión Joven*» para asumir la responsabilidad misionera de la Jornada Mundial de la Juventud de 2011 en Madrid. Lo ha hecho en una Carta con la que desea preparar a los jóvenes para acoger la Cruz de la JMJ y el Icono de la Virgen, que llegarán a su diócesis el 10 de abril de 2010. Para ser misioneros entre sus coetáneos, el obispo anima a los jóvenes a no fijarse en lo exterior, «en lo que digan o dejen de decir sobre la Iglesia. No entréis en discusiones abstractas. Fijaos en lo que hay en su interior, en sus búsquedas, en sus inquietudes y, sobre todo, en sus profundos deseos de amar y ser amados».

Monseñor López de Andújar explica que la JMJ también supondrá para Getafe, subsede de la misma, un «deber de hospitalidad» y una ocasión para el «fortalecimiento de los vínculos eclesiales de fraternidad» con la archidiócesis de Madrid y la diócesis de Alcalá de Henares.

Los obispos españoles, en la fiesta de la Inmaculada

Tierra de la Inmaculada

Esta semana se ha celebrado en toda España la fiesta de la Inmaculada Concepción de la Virgen María, un acontecimiento que se ha visto acompañado de numerosas Vigilias y Novenas con las que el pueblo español ha dado fe de su devoción hacia la Madre del Señor. Sobre ellas han escrito los obispos españoles

Un valiente compromiso

Llamar a María la Inmaculada Concepción no fue un fruto más o menos sentimental y poético de la admiración del pueblo cristiano por María, la Madre de Jesucristo su Señor y Salvador, sino sobre todo respuesta de la fe de la Iglesia. La celebración de la solemnidad de la Inmaculada Concepción de este año 2009, inmerso en una profunda situación crítica, no sólo económica sino también cultural, moral y religiosa, implica, primero, para los cristianos, especialmente para los jóvenes y las familias cristianas, un serio consecuente y valiente compromiso por la vida; y, segundo, una llamada a la necesidad de la plegaria constante, dirigida y confiada al amor maternal de María Santísima nuestra Madre.

+ cardenal Rouco Varela
arzobispo de Madrid

España y la Inmaculada

Dios, en efecto, no sólo no ha muerto, como sentenciaron los que hace mucho que son polvo y ceniza, sino que está emergiendo con una fuerza extraordinaria. Como decía hace pocos días un famoso cantante, Dios no ha pasado de moda. La crisis de valores, una de cuyas muestras es la crisis financiero-económica que estamos pasando, es un testimonio clamoroso de la necesidad de Dios. Por eso, no es ninguna antigualla reivindicar para España uno de sus títulos más gloriosos y por el que es conocida en el orbe católico: el de *tierra de la Inmaculada*.

+ Francisco Gil Hellín
arzobispo de Burgos

Un privilegio excepcional

La definición dogmática de 1854 no hace otra cosa que declarar solemnemente lo que la Iglesia vivía desde antiguo. El sentido de la fe del pueblo cristiano ya en los primeros siglos de la Iglesia, percibe a la Santísima Virgen como *la Purísima*, la *sin pecado*, convicción que se traslada a la liturgia y a las enseñanzas de los Santos Padres y teólogos. La Concepción Inmaculada de María es consecuencia de su maternidad divina. Nadie más que Jesús ha podido elegir el retrato interior y exterior de su Madre y, por ello, pudo hacerla pura, hermosa y *llena de gracia*. Este privilegio excepcional es el primer fruto de la muerte redentora de Cristo. Mientras el común de los mortales ha sido liberado del pecado original en el Bautismo por el misterio pascual de Cristo muerto y resucitado, María es preservada del pecado aplicándosele anticipadamente los méritos de su sacrificio redentor.

+ Juan José Asenjo
arzobispo de Sevilla

Dogma y consuelo

En la Bula pontificia *Ineffabilis Deus*, se hace un historial minucioso, saturado de citas de la Sagrada Escritura, y se resume la enseñanza de los santos sobre la Inmaculada Concepción de María: «Con la autoridad de nuestro Señor Jesucristo, declaramos, pronunciamos y definimos que la doctrina que defiende que la bienaventurada Virgen María fue preservada y exenta de toda mancha de pecado original desde el primer instante de su concepción, por gracia y privilegio especial de Dios, en vista de los méritos de Jesucristo, está revelada por Dios, y en consecuencia debe ser creída firme y constantemente por todos los fieles». Aquel 8 de diciembre de 1854 quedó grabado para siempre, con letras de oro, en los anales de la Iglesia. En él se hizo justicia a la Madre de Dios, que también es Madre nuestra, declarando, a la luz del mediodía, uno de los dogmas más consoladores de nuestra fe.

La Inmaculada Concepción, de Velázquez

+ Rafael Palmero
obispo de Orihuela-Alicante

Modelo de todos los creyentes

La Inmaculada Concepción nos recuerda que María, elegida para ser la Madre del Salvador, ha sido agraciada por Dios con dones a la medida de la misión tan importante de ser la Madre del Hijo de Dios. La Inmaculada nos muestra el verdadero rostro de Dios, que es amor, que crea por amor y para la vida en su amor. La perfecta santidad de María se debe al Hijo que concebirá en su seno. La Inmaculada es también la fiesta de los creyentes. Por su fe, María es la madre y modelo de todos los fieles. Dichosa por haber creído, María nos muestra que la fe y la vida en Dios es nuestra dicha y nuestra victoria, porque *todo es posible al que cree*. La misma Humanidad comienza a decir *Sí* a la salvación que Dios le ofrece con la llegada del Mesías. Ella es la primicia de la Humanidad redimida.

+ Casimiro López Llorente
obispo de Segorbe-Castellón

La voz del cardenal arzobispo, en la solemnidad de la Inmaculada

La Madre de la Vida

En la Vigilia de la solemnidad de la Inmaculada Concepción de Santa María Virgen, celebrada en la catedral de La Almudena, nuestro cardenal arzobispo dijo:

La Inmaculada Concepción, de Velázquez

De nuevo, en el comienzo del Año litúrgico y a la espera de una nueva venida del Señor, nos reunimos para celebrar la solemnísima Vigilia Eucarística de la Inmaculada de tan hondas raíces en la cultura y en la piedad mariana del Madrid contemporáneo. Queremos honrar a María, demostrarle nuestro amor. A María la llamamos con el entrañable lenguaje de la fe y de la tradición cristiana: Madre de Dios y Madre nuestra, Virgen misericordiosa. Hoy la reconocemos y veneramos especialmente como *la Inmaculada* y *la Purísima.* Expresión típica de la devoción mariana de España, querida y defendida tenaz y ardientemente por nuestros padres y antepasados en la fe. Una advocación, por cierto, de extraordinaria actualidad, por lo que evoca de perenne verdad divino-humana y por las resonancias en ella de la problemática más aguda y dramática de nuestro tiempo.

Llamar a María *la Inmaculada Concepción* no fue un fruto sentimental y poético de la admiración del pueblo cristiano por María, la Madre de Jesucristo, su Señor y Salvador, sino respuesta de la fe de la Iglesia. ¿Cómo no iba el magisterio de los pastores de la Iglesia, unidos en comunión jerárquica con el sucesor de Pedro, descubrir en el saludo y en las palabras del ángel Gabriel, anunciando a María que había sido elegida para ser la Madre del Hijo del Altísimo, una vocación totalmente singular y única que le hacía bendita entre todas las mujeres, desde el momento inicial de su vida? Los fieles cristianos los acompañarán y seguirán con una fe pronta y lúcida. «Llena de Gracia, el Señor está contigo» le dice el ángel a María.

El Beato Pío IX definió que «la doctrina que sostiene que la beatísima Virgen María fue preservada inmune de toda mancha de la culpa original en el primer instante de su concepción por singular gracia y privilegio de Dios omnipotente, en atención a los méritos de Cristo Jesús, Salvador del género humano, está revelada por Dios y debe ser, por tanto, firme y constantemente creída por los fieles». El pueblo cristiano de España, junto con sus obispos, teólogos, poetas y artistas venía sosteniendo esta verdad con corazón ardiente y lúcidamente creyente desde siempre, manifestándola en y con formas de exquisita ternura y de profunda sensibilidad espiritual. Hoy, al iniciarse el nuevo año litúrgico, preparándonos para el nuevo Nacimiento de su Hijo en la España de nuestros días, sus hijos y sus hijas queremos proclamar de nuevo al mundo nuestra fe en María, la Inmaculada Concepción, Reina y Madre de Misericordia, vida, dulzura y esperanza nuestra.

Hoy le volvemos a cantar con nuevo y suplicante fervor: «Dios te salve, María, llena eres de gracia, el Señor está contigo». Se lo decimos con amor filial, unidos en el seno de nuestras familias, con nuestros hijos, en casa, con nuestros jóvenes y mayores, con los sanos y los enfermos, con los pobres y los afligidos por el desempleo y con los que lo conservan. Se lo decimos hoy y aquí, reunidos la familia de los hijos de Dios, que es la Iglesia. Es el saludo lleno del amor que nos sale espontánea y fervorosamente del corazón con el júbilo de celebrar su *Inmaculada Concepción*; Ella es la madre de la vida.

La vida es un don de Dios desde el principio de la creación, restaurada en todo su valor por la ofrenda que, por amor, hizo de su vida el Hijo de Dios e Hijo de María al Padre de toda misericordia. Desconocer, despreciar, maltratar y eliminar la vida física del hombre, sea cual sea el momento y la situación en que se encuentre desde el instante de su concepción, hasta el momento de su muerte natural, implica el desprecio, el rechazo y la destrucción del don de la vida. Una cruel versión contemporánea del pecado de origen. Una radicalización suma del no a Dios, de la rebelión contra Él. ¿Qué puede resultar para el futuro de una sociedad que acepta el aborto y lo facilita, que se deja inclinar por la pendiente inhumana e inmoral de la eutanasia, sino el de devenir una mal llamada civilización donde triunfa la muerte en todas sus variantes? Juan Pablo II lo avisaba con palabras proféticas. Para el hombre y la sociedad contemporáneos no hay nada más que una alternativa: la del Evangelio de la vida, del respeto y cuidado del don de la vida inviolable y sagrada, y de la consiguiente *civilización del amor,* o la de la cultura y civilización de la muerte y de la muerte del amor. Benedicto XVI nos recuerda, en su última encíclica, al examinar la crisis de nuestro tiempo, con clarividencia evangélica, que «la apertura moralmente responsable a la vida es una riqueza social y económica».

La celebración de la solemnidad de la Inmaculada Concepción de este año 2009, inmerso en una profunda situación crítica, no sólo económica sino también cultural, moral y religiosa, implica, primero, para los cristianos, especialmente para los jóvenes y las familias cristianas, un serio consecuente y valiente compromiso por *la vida*; y segundo, una llamada a la necesidad de la plegaria constante, dirigida y confiada al amor maternal de María Santísima nuestra Madre. ¡Qué bella y actual nos suena la oración de Juan Pablo II a María, puesta al final de su encíclica, de 1995, *Evangelium vitae*:

«Oh María, aurora del mundo nuevo, Madre de los vivientes, a ti confiamos *la causa de la vida*: mira, Madre, el número inmenso de niños a quienes se impide nacer; de pobres a quienes se hace difícil vivir; de hombres y mujeres víctimas de violencia inhumana; de ancianos y enfermos muertos a causa de la indiferencia o de una presunta piedad. Haz que quienes creen en tu Hijo sepan anunciar con firmeza y amor a los hombres de nuestros tiempo el Evangelio de la vida». Amén.

La experiencia de los educadores de los afectos

Sexualidad, más allá del sexo

La llamada *educación afectivo-sexual* promovida por el Ministerio de Educación, según reconocen las Guías financiadas por algunas Comunidades Autónomas, se basa en tres ejes: experimentación sexual sin límites, sexo con preservativo o sin penetración, y deseo compartido y ganas de satisfacerlo. Incluso se muestra a los menores artículos de *sex-shop*. Sin embargo, la experiencia de educadores como el psicólogo don Jaime Serrada demuestra que el verdadero interés de los adolescentes no está en los preservativos, sino en el amor, en una sexualidad integrada en la persona y en una forma de entender la vida en la que no son considerados meros copuladores en potencia. Buscan, en resumen, aquello de lo que nadie les habla

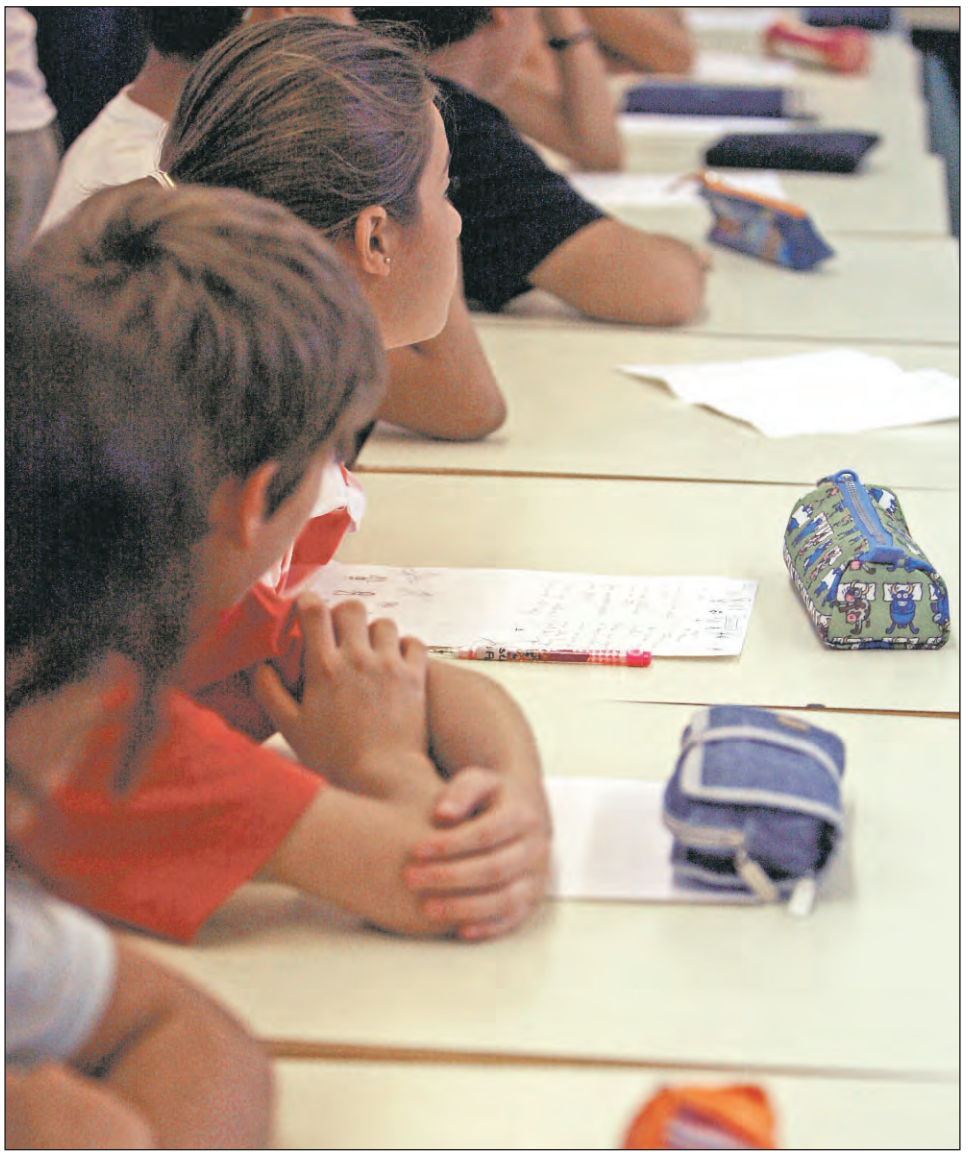

Encuentre las cinco diferencias entre estas dos frases: «El objetivo educativo es conocer formas alternativas de relación sexual a la penetración, y que no tengan necesariamente como fin el logro del orgasmo, diversificando el intercambio corporal» y «El objetivo educativo es intentar ayudar a unos adolescentes a saber quiénes son realmente, a saber que la sexualidad es distinto que el sexo, que nuestra misión es conocernos a nosotros mismos, que se nos conoce por nuestras acciones». ¿Las ha encontrado ya? Pues bien, la primera frase queda recogida en una Guía de educación sexual financiada por la Junta de Andalucía, mientras que la segunda es del psicólogo don Jaime Serrada, que imparte talleres de educación integral de la persona (incluida la educación sexual) en diferentes centros educativos. Dos formas de entender la formación de los adolescentes, que ponen de manifiesto que los planes de educación sexual planeados por el Gobierno no responden a las necesidades de los menores, sino a una obsesión ideológica que deforma la conciencia de los alumnos.

Ávidos de referencias

Serrada es uno de los profesionales que imparten las sesiones del programa *Storyboarding*, con el que la Fundación *Gift and Task* recorre los centros educativos españoles, «para mostrar a los adolescentes una visión de la persona basada en una antropología adecuada», combinando técnicas cinematográficas, la proyección de fragmentos de películas, la creación de personajes y las enseñanzas de Juan Pablo II en torno al amor, la sexualidad y las relaciones humanas. A lo largo de varias sesiones, impartidas en semanas alternas, «vamos iluminando la experiencia de los adolescentes, para que lleguen a entender que los hombres y las mujeres somos seres de acción, y, por tanto, la forma en la que actuamos, también a la hora de vivir la sexualidad, nos va configurando y no es algo inocuo». Y reconoce que los menores están ávidos por escuchar a alguien que los oriente en una forma de entender la vida y las relaciones con el otro sexo de un modo que va más allá de la genitalidad: «Tras un mes trabajando con un grupo de adolescentes sobre el enamoramiento, la amistad o la sexualidad, siento que me han permitido ser, por un corto espacio de tiempo, un referente para ellos en estos aspectos tan vitales que tantas inquietudes les suscitan».

Felicidad frente a preservativos

Quizá alguien piense que las preguntas que lanzan los adolescentes, a la hora de hablar del sexo y del amor, versan sobre cómo ponerse un preservativo o, si nos atenemos a los contenidos de cierto programas de educación sexual, cómo se masturba una mujer. Sin embargo, Serrada desmonta el tópico: «En el aula, releo en alto sus propias preguntas, escritas en un cuestionario. Y una vez más, risas, hipótesis sobre quién ha preguntado eso o demandas urgentes para conocer la respuesta: *¿Cómo sabes que un chico que te gusta te quiere de verdad?; ¿Es lo mismo amar que estar enamorado?; ¿Cuándo un amigo se convierte en algo más?...* Al ir poco a poco desgranando, a través de las escenas de algunas películas, y, sobre todo, a su propia experiencia, qué significa e implica querer a otro, o para qué sirve el enamoramiento, veo cabezas que asienten, y en sus caras una expectación creciente que anima a llevarles al punto en el que se puedan despertar a una realidad que no se muestra en la televisión. Una realidad que han experimentado, pero que pocas veces han sabido interpretar con la luz adecuada. Desde que el enamoramiento es afectivo, no electivo, y que no es la verdad del amor, pasando por que para construir una relación de amor, ya sea de pareja o de amistad, hace falta tiempo y acciones concretas que lo lleven a cabo, y llegando a que la felicidad no es un estado subjetivo, sino una llamada a vivir en comunión con otros». Eso es, de hecho, lo que más les llama la atención a los adolescentes: el amor, no los preservativos. Ni siquiera se quedan en las actividades de *Storyboarding*, por más que les resulten entretenidas –construyen sus propios personajes de película e incluso graban un corto–: «Cuando escarbas un poco más –explica–, descubres que, a lo mejor, no pueden expresar con tus palabras aquello que querías transmitir, pero sí son capaces de verbalizar lo que les ayudó: *Que la sexualidad es distinto que el sexo, que todo el mundo quiere ser feliz, que se nos conoce por nuestras acciones, que nuestra misión es conocernos a nosotros mismos*. Esto es lo que demandan los adolescentes, a pie de aula. No lo que desde los Ministerios y las Consejerías se les quiere inculcar. Y si éstas son sus demandas, como concluye Serrada, «¿quién puede negarles a ellos, la generación del *Tuenti*, la posibilidad de escuchar y vivir la verdad a la que están llamados? ¿Quién puede permitir que no descubran, porque a lo mejor nadie se lo mostrará jamás, lo que les hace realmente felices?»

José Antonio Méndez

Tercer Domingo de Adviento

El Señor está cerca

Una razón poderosa nos urge a la alegría: *el Señor está cerca*. Pero se ve claro lo necesaria que es la figura de Juan el Bautista. Para nuestra sociedad de alta tecnología en comunicaciones, que aísla a tantos…, se necesita a Juan; para que reconozcamos que los avances en medidas de seguridad no hacen desaparecer el miedo, se necesita a Juan; para denunciar a los que presumen de derechos humanos y luego desprecian la vida del hombre, se necesita a Juan; un Juan que desenmascare a los que se dicen amigos de la verdad, y luego les descubres como artífices de ficciones y falsedades… Tú puedes ser esta figura, alguien que haga una confesión clara, valiente y entusiasta de la fe en Jesucristo, porque es posible la conversión.

Leed con calma el Evangelio y ved lo interesante que es: «La gente preguntaba a Juan». ¿Habéis visto? Está claro que si Juan no hubiera hablado, si hubiera pasado desapercibido, si hubiera disimulado…, si no hubiera dado la cara, ¿le habría preguntado alguien? Y, si le preguntaban, era porque lo que les decía les llegaba muy hondo, les iluminaba sus vidas y les hacía ver que debían cambiar de estilo. Debemos hablar, ser testigos de Dios, que se compadece y ama. Resaltaré la figura del Papa, Benedicto XVI, que hace siempre de Juan Bautista dando testimonio de vida y de palabra. Recuerdo un discurso del Papa a los obispos austriacos, que son para enmarcarlas: «En medio de la incertidumbre de este tiempo y de esta sociedad, dad a los hombres la certeza de la fe íntegra de la Iglesia. La claridad y la belleza de la fe católica iluminan, también hoy, la vida de los hombres. Esto sucederá, en particular, si la presentan testigos entusiastas y capaces de transmitir entusiasmo».

Predicación de san Juan Bautista, de Bernardo Strozzi (siglo XVII)

Fijaos cómo, en el Evangelio, la pregunta siempre es la misma: *¿Qué hacemos?*; y la respuesta, también es siempre la misma: *Conviértete y verás tu vida iluminada*.

Por la reacción de los oyentes de Juan, queda claro que Dios no se contenta con una religiosidad exterior, nos pide respuestas. Sabemos que muchos están alerta y se preguntan: *¿Cómo podemos hablar de Jesucristo para que nuestros vecinos se sientan movidos a confiar en Él y vivir la belleza de la fe, y se conviertan?*

En la Navidad veremos compartir las túnicas y los alimentos; veremos cómo no se abusa de los demás, ni habrá extorsiones contra nadie, ni atropellos, ni abusos de autoridad… ¡Pero cuánto me gustaría verlo, ya mañana, en la primera página de los periódicos!

+ José Manuel Lorca Planes
obispo de Cartagena
y A.A. de Teruel y Albarracín

Evangelio

En aquel tiempo, la gente preguntaba a Juan: «Entonces, ¿qué hacemos?»

Él contestó: «El que tenga dos túnicas, que se las reparta con el que no tiene; y el que tenga comida, haga lo mismo».

Vinieron también a bautizarse unos publicanos; y le preguntaron: «Maestro, ¿qué hacemos nosotros?» Él les contestó: «No exijáis más de lo establecido».

Unos militares le preguntaron: «¿Qué hacemos nosotros?» Él les contestó: «No hagáis extorsión a nadie, ni os aprovechéis con denuncias, sino contentaos con la paga».

El pueblo estaba en expectación y todos se preguntaban si no sería Juan el Mesías; él tomó la palabra y dijo a todos:

«Yo os bautizo con agua; pero viene el que puede más que yo, y no merezco desatarle la correa de sus sandalias. Él os bautizará con Espíritu Santo y fuego: tiene en la mano la horca para aventar su parva y reunir su trigo en el granero, y quemar la paja en una hoguera que no se apaga».

Añadiendo otras muchas cosas, exhortaba al pueblo y le anunciaba la Buena Noticia.

Lucas 3, 10-18

La voz del Magisterio

La situación de pobreza no sólo provoca todavía un alto índice de mortalidad infantil, sino que en varias partes del mundo persisten prácticas de control demográfico por parte de los Gobiernos, que con frecuencia difunden la contracepción e incluso imponen el aborto. En los países económicamente más desarrollados, las legislaciones contrarias a la vida están muy extendidas, contribuyendo así a difundir una mentalidad antinatalista, que muchas veces se trata de transmitir también a otros Estados como si fuera un progreso cultural. Algunas ONG, además, difunden el aborto, promoviendo a veces en los países pobres la adopción de la práctica de la esterilización, incluso en mujeres a quienes no se pide su consentimiento. Por añadidura, existe la sospecha fundada de que, en ocasiones, las ayudas al desarrollo se condicionan a la imposición de un fuerte control de la natalidad. (...)

Dios es el garante del verdadero desarrollo del hombre en cuanto, habiéndolo creado a su imagen, funda su dignidad trascendente. El ser humano no es un átomo perdido en un universo casual, sino una criatura de Dios, a quien Él ha querido dar un alma inmortal y al que ha amado desde siempre. (...) Cuando el Estado promueve, enseña, o incluso impone formas de ateísmo práctico, priva a sus ciudadanos de la fuerza moral y espiritual indispensable para comprometerse en el desarrollo humano integral y les impide avanzar con renovado dinamismo en su compromiso en favor de una respuesta humana más generosa al amor divino. Y también se da el caso de que países económicamente desarrollados o emergentes exporten a los países pobres, en el contexto de sus relaciones culturales, comerciales y políticas, esta visión restringida de la persona y su destino. Éste es el daño que el *superdesarrollo* produce al desarrollo auténtico, cuando va acompañado por el *subdesarrollo moral*.

Benedicto XVI, encíclica *Caritas in veritate*, 28-29 (2009)

Real Parroquia de San Ginés, en Madrid

Un tesoro en pleno centro

La iglesia parroquial de San Ginés, que no tardará ya en celebrar su primer milenio, es una de las más emblemáticas de Madrid. Ha sido testigo de innumerables acontecimientos singulares, como el momento en que el rey Felipe IV, Hermano Mayor de la Real Congregación del Santísimo Cristo de la Redención, ante el cardenal Primado de España, proclamó solemnemente, en 1653, el Voto de defensa de la Concepción Inmaculada de Santa María, Patrona de España. Edilesa ha editado *Real Parroquia de San Ginés. Guía del Patrimonio Cultural*

La Anunciación, de Luca Giordano (1634-1705). Capilla bautismal

Inmaculada Concepción, de José Antolínez (siglo XVII). Capilla Virgen del Carmen

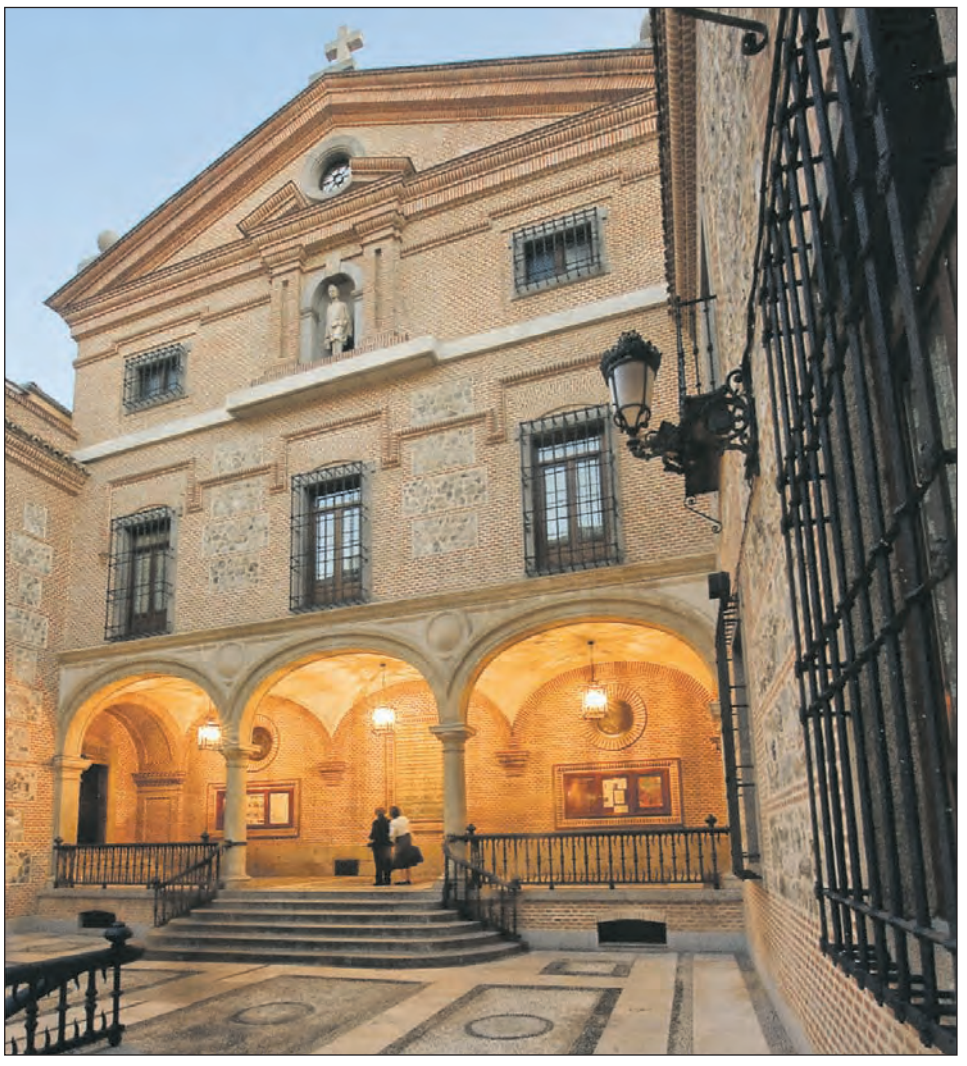

Entrada principal de la iglesia parroquial de San Ginés, desde el atrio

Libro VIII, con la partida de Matrimonio de Lope de Vega (página izquierda, centro). En el archivo parroquial

A pocos metros de la Puerta del Sol y hacia la mitad de la calle Arenal, de camino hacia el Palacio Real, se alza con su esbelta torre la iglesia parroquial de San Ginés, escenario y testigo durante su dilatada historia de innumerables acontecimientos religiosos y culturales del pueblo de Madrid, desde su creación, tras la reconquista de la Villa por Alfonso VI (1085), hasta el día de hoy, ya en el siglo XXI. Cada página de la obra *Real Parroquia de San Ginés. Guía del Patrimonio Cultural* ayuda al lector a conocer a fondo la historia del templo. Una de las primeras aportaciones de esta *Guía* apunta a que, a comienzos del siglo XII, reinando en Castilla Alfonso VI, el primer arzobispo de Toledo y Primado de las Españas, don Bernardo de Cluny (1086), consagró, extramuros de la Villa, el primer templo en honor de san Ginés, mátir de Arlés, sobre la ribera del arroyo Arenal.

La dedicación del antiguo templo al santo de Arlés, en el actual emplazamiento, no fue algo casual, ya que en sus proximidades don Raimundo de Borgoña, yerno del rey Alfonso VI, estableció, en 1086, el campamento real en torno al cual se ubicaron sus huestes, integradas por un nutrido grupo de repobladores que implantaron el culto al Santo. Es de destacar que el *Códice de Juan Diácono* (siglo XIII) cita la iglesia de San Ginés como una de las que visitaba san Isidro, en su piadoso recorrido por los templos de la Villa y sus arrabales.

Expulsión de los mercaderes del Templo (Firmado), de Domenikos Theotokopoulos, *El Greco* (1541-1614). Nave de la Epístola

Cristo de la Humildad, de Alonso Cano (hacia 1643). Capilla del Santísimo Cristo de la Redención

Acontecimientos trascendentales

Después de varias transformaciones, en la segunda mitad del siglo XVII, el nuevo templo de San Ginés fue escenario de un acontecimiento trascendental: el 25 de julio de 1653, la Real Congregación del Santísimo Cristo de la Redención, presidida por su Hermano Mayor, el rey Felipe IV, ante el cardenal Primado de España, don Baltasar Moscoso y Sandoval, proclamó solemnemente el Voto de defensa de la Concepción Inmaculada de Santa María. Un siglo después, el Papa Benedicto XIV, mediante Bula de fecha 4 de septiembre de 1757, agrega perpetuamente la capilla de la Real Congregación del Santísimo Cristo de la Redención a la basílica romana de San Juan de Letrán, con sus inherentes privilegios.

En la primera década del actual siglo XXI, es relevante el testimonio unánime de los asiduos de San Ginés, entre los cuales se encuentran personalidades relacionadas directamente con el mundo de la cultura y el arte, quienes celebran con gran satisfacción la obra de recuperación global, que bajo el impulso del cardenal Rouco, arzobispo de Madrid, ha dirigido insuperablemente su párroco don José Luis Montes, a partir del año 2002 hasta el presente 2009.

La inmensa mayoría de los amigos de San Ginés opina que la obra de recuperación acometida en el templo hasta la actualidad es una deuda moral de los madrileños, por tratarse de un templo emblemático cuyo patrimonio cultural es herencia preciosa de la fe cristiana que ha conformado, a lo largo de siglos, gran parte de la vida y la historia del pueblo de Madrid.

Virginia Gutiérrez

Presentación de la Guía del templo

El martes 15 de diciembre, a las 12 horas, será presentado el libro *Real Parroquia de San Ginés. Guía del Patrimonio Cultural*, que ha editado Edilesa y patrocinado la Fundación Ramón Areces. La presentación, en el Salón de la misma parroquia (calle Arenal, 13), correrá a cargo de los autores, el párroco, monseñor José Luis Montes, y José María Quesada. A través de una introducción histórica, el análisis detallado de los tesoros de las capillas de este templo y el recorrido por el arte de sus naves, la sacristía y el archivo, este libro resulta indispensable para conocer una de las iglesias más emblemáticas de Madrid

Familias de toda España y de Europa viajarán a Madrid para la Fiesta de la Sagrada Familia

Una familia de miles de familias

Por Juan Luis Vázquez Díaz-Mayordomo y José Antonio Méndez

Ni el frío, ni las horas de viaje con niños, ni las incómodas obras de la capital son obstáculo para las miles de familias que, desde diferentes Comunidades Autónomas e incluso otros países de Europa, viajarán a Madrid el próximo día 27 para celebrar la Fiesta de la Sagrada Familia. Ya han venido otros años, y repiten en 2009. La ocasión lo merece: «Es momento de demostrar que somos muchos los que defendemos la familia»

Queremos dar a nuestros hijos esta experiencia de fe

María y Javier, de Alicante, tienen cuatro hijos, de 6 a 12 años, y pertenecen al movimiento de Schönstatt. Han venido a todas las convocatorias anteriores para celebrar la Fiesta de la Sagrada Familia en Madrid. Vienen todos los años «por espíritu cristiano y para sentirnos arropados». Cuentan que, en su parroquia, no hay muchas familias con tantos hijos y que, cuando van, llaman la atención. Por eso, «queremos dar a nuestros hijos esta experiencia de fe, que vean que no estamos solos, que vean a muchas familias como la nuestra». Ellos ven *con mucha naturalidad* que hay «muchas familias con niños que están rezando en la calle, y eso les gusta y lo ven como algo normal». A las familias de fuera de Madrid que se están planteando acudir a la celebración, les dirían que «hay dos pilares básicos: sentir y ver que no estamos solos, que hay muchas personas que piensan y viven la vida como nosotros. Y, por otro lado, tenemos que dar testimonio; si hacemos esto es porque pensamos que la familia y la fe son el camino de felicidad para nuestros hijos. No es por figurar, es porque pensamos que la fe es la llave de su futuro».

No somos bichos raros

Hablan con el llanto de Eva María (su cuarta hija, de un año y medio) como música de fondo. Por ella, este año van a viajar en coche desde Gijón hasta Madrid, en lugar de hacerlo en autobús, como los dos años anteriores en los que Aurora, Enrique y sus hijos han participado en la Fiesta de la Sagrada Familia. «Este año repetimos, aunque con la peque vayamos en coche, porque es un momento precioso y una experiencia estupenda para vivir en familia. Mis hijos lo viven como una excursión, y aunque el primer año protestaron antes del viaje, ahora están deseando venir. Sobre todo la mayor, que tiene 17 años, y comprueba cómo hay mucha gente que piensa, siente y vive lo mismo que nosotros», explica Aurora. Este matrimonio asegura que «la fiesta del día 27 en Madrid es una oportunidad magnífica para mostrar que en este mundo, aparentemente tan laico y alejado de la fe, no todo es como nos lo pintan, ni mucho menos, porque somos muchos los que defendemos la familia y queremos los mismos valores para nuestros hijos. Así demostramos que no somos tan pocos como quieren hacernos creer, y que, desde luego, no somos unos bichos raros, sino gente muy normal y muy feliz. ¡Nada más tienen que ver cómo disfrutan nuestros hijos», concluye Aurora.

Desde Roma, una Navidad itinerante

Elisa y Gian Piero son un matrimonio italiano, perteneciente al Camino Neocatecumenal, padres de una hija adoptada de 11 años, y viajarán desde Roma hasta España como una peregrinación a las raíces de su matrimonio y de su familia. Elisa explica que «nosotros somos fruto de la catequesis que dio el Papa Juan Pablo II en la Jornada Mundial de la Juventud de 1989, en Santiago de Compostela. Allí, en el Monte del Gozo, habló sobre la familia, y nosotros queremos que nuestra hija pueda ir a las raíces de nuestro matrimonio, de nuestra historia de amor y de nuestra fe. Vamos a vivir una Navidad itinerante, fuera de nuestra casa, como la Sagrada Familia de Nazaret».

No vienen solos, sino que forman parte de un grupo de 8 familias, en total 60 personas, de su parroquia, muchos de los cuales han vivido una *experiencia increíble* en el *Family Day* de Roma. Ahora vienen a Madrid, sobre todo por su hija, porque «éste es un tiempo difícil para los niños; queremos que vean la realidad de la familia fuera del contexto habitual de nuestra parroquia, que es algo normal, es bella, una aventura fantástica». Elisa advierte de que «hoy estamos en un momento serio, y este acontecimiento puede mostrar que la familia no es una palabra vacía, que no somos locos fuera de la sociedad, que somos normales y vivimos contentos, que somos familias vivas. Para los niños se trata de algo muy importante».

Esto es la familia

«Es muy bueno que los niños salgan a la calle y vean que la inmensa mayoría de las familias españolas son como las que vamos, cada año, a la Fiesta de la Sagrada Familia, en Madrid. Que vean que esto es la familia: una madre, un padre y unos hijos que se quieren, que se respetan, que viven felices a pesar de las diferencias o discusiones. Cada año, cuando vamos a Madrid, lo hacemos con ambiente de fiesta, con muchísima alegría, y nos juntamos con un montón de primos, hermanos, amigos…, vamos, lo que ha sido siempre la familia»: así define Marisa la experiencia que para ella, para su marido Javier y para sus tres hijos –Borja, de 15, Marisa, de 13, y Cristina, de 4– ha supuesto cada año su viaje desde Soria hasta Madrid, para participar en la celebración de la Sagrada Familia. Por eso, este año no se lo han pensado dos veces y acudirán con el mismo espíritu festivo a la madrileña plaza de Lima. «En España, vivimos un momento en el que se trata de imponer una mentalidad que no se ajusta a la realidad mayoritaria de los españoles, y, por eso, el día 27 es un buen momento para dar un paso adelante, con decisión, y reivindicar nuestro papel en la sociedad. Reivindicamos la familia, y los que somos cristianos también celebramos la Navidad cristiana. Así se demuestra que lo que se pretende imponer no tiene respaldo social», remata Marisa.

Todos los esfuerzos quedan compensados

Desde Jerez a Madrid, pasando por Santander. Así van a viajar Ignacio, Yolanda y su hija Fátima, de 9 años, para poder acudir el día 27 a la fiesta de la Sagrada Familia. «Este año me pilla en Santander de vacaciones, pero vamos a cambiar el vuelo para poder estar en Madrid –reconoce Ignacio–, porque la familia es un valor importantísimo. Una familia bien estructurada construye una sociedad estructurada y coherente. Y para nosotros, los cristianos, mucho más; para nosotros es imprescindible vivir la vocación a la que hemos sido llamados, es decir, vivir en familia». Y tanto disfrutan en la celebración que quedan compensados los vuelos, los viajes, y hasta el frío del diciembre madrileño: «Todos los esfuerzos y el sacrificio de desplazarte queda compensado por lo que se disfruta con el ambiente tan extraordinario que hay. Mi hija va siempre muy contenta, y nosotros aprovechamos para vivir una catequesis sobre la Navidad y la familia: le explicamos el motivo de lo que estamos haciendo, y hacemos un símil de nuestra pequeña familia con la Familia de Nazaret, con los valores que queremos vivir, con la forma de tener a Dios en el medio de nosotros…»

Movilización en Italia para acudir a la Fiesta de la Sagrada Familia en Madrid

En Madrid se libra una batalla europea

A pesar de que hará frío, a pesar de que son días de fiesta, miles de personas de Europa se están preparando, en estos momentos, para participar en Madrid, el 27 de diciembre, en la Fiesta de la Sagrada Familia, que tendrá lugar en la Plaza de Lima. Muchas de ellas proceden de todas partes de Italia

Italianos celebrando el *Family Day*, en Roma, el año 2007

Donde la movilización sorprende es aquí, en Italia. Puede compararse a los preparativos de los seguidores de un equipo italiano que disputara la final de la Copa de Campeones, como está constatando con enorme sorpresa el escritor Antonio Gaspari, autor de numerosos libros (algunos de ellos publicados en español) de argumentos sociales y religiosos. «Al menos diez mil personas se están preparando para ir a Madrid en aviones, trenes o en sus propios coches. Un ejemplo para hacerse una idea: de la parroquia de los Mártires Canadienses, de Roma, irán a Madrid unas 49 familias con 110 hijos: un total de más de doscientas personas», explica el escritor, famoso por sus libros sobre temas ecológicos, así como por su investigación *Los judíos, Pío XII, y la leyenda negra* (Planeta Testimonio).

«Para quien no pueda venir a Madrid ya se han organizado Vigilias de oración. Además, está teniendo lugar una labor de sensibilización entre los medios de comunicación para que cuenten lo que sucederá en Madrid», explica el periodista, que colabora con publicaciones católicas como *Avvenire, Zenit* o *Inside the Vatican*. «Los movimientos de laicos, el Camino Neocatecumenal, la Acción Católica, Comunión y Liberación, la Comunidad de San Egidio, la Renovación Carismática y los Focolares se han reunido para apoyar la movilización, ya sea con la participación de sus representantes en España, ya sea enviando delegaciones a Madrid», aclara.

Gaspari, quien tiene información de primera mano, pues en esta semana ha mantenido una reunión con organizadores de esta movilización en Italia, muchos de ellos del Movimiento para la Vida, revela que, en estos momentos, varios cardenales de toda Europa ya han confirmado su participación en Madrid. Actualmente, están confirmadas las presencias del cardenal Agostino Vallini, obispo Vicario del Papa para la diócesis de Roma; el cardenal Ennio Antonelli, Presidente del Consejo Pontificio para la Familia; el cardenal Stanislaw Rylko, Presidente del Consejo Pontificio para los Laicos; el cardenal Peter Erdö, Primado de Hungría y Presidente del Consejo de las Conferencias Episcopales de Europa; y el cardenal Philippe Xavier Ignace Barbarin, arzobispo de Lyón y Primado de las Galias. Además, estará presente un incontable número de obispos. Todas estas personalidades van a Madrid para testimoniar que la vida, la familia y la libertad de educación son valores que constituyen la base de toda civilización, y que no son negociables, como ha dicho en varias ocasiones el Papa Benedicto XVI.

Un asunto europeo

Pero, ¿por qué tantas familias están dispuestas a hacer todos esos sacrificios para participar en una Misa en Madrid? Antonio Gaspari explica que, «en Italia, y no sólo entre los católicos, se da una conciencia compartida de que la defensa de la vida, de la familia y de la libertad de educación es una batalla que ahora se combate en toda Europa».

En el caso de Italia, añade, «se da una tendencia natural de los italianos a aliarse con los españoles, sobre todo cuando se trata de temas culturales tan importantes. Las políticas a favor del aborto y la familia están poniendo en peligro el futuro de la civilización europea, y tienen particular efecto en Italia y España, donde la fertilidad es más baja: 1,2 niños por mujer. Es decir, por debajo del recambio generacional. Por tanto, precisamente en España e Italia debe renacer una sana y próspera política a favor de la vida».

Jesús Colina. Roma

Alarma: un nuevo *culto* en Europa

El arzobispo de Burgos, monseñor Francisco Gil Hellín, ha escrito una Carta con el título *La Europa que soñaron sus fundadores*, en la que reconoce el esfuerzo de construcción de Europa que realizaron Schuman, Adenauer, De Gasperi y Monnet, los tres primeros reconocidos católicos, y el último un laico respetuoso con las ideas religiosas del resto. En dicha Carta constata la herencia cristiana del continente europeo y denuncia a «bastantes políticos europeos de hoy –carentes, ciertamente, del talento político y humanista de aquellos estadistas–, empeñados en desmontar los grandes valores de la civilización europea, y suplantarlos por otra abiertamente agnóstica y materialista». Y hace saltar la voz de alarma ante su intención de «destruir la dignidad e igualdad radical de toda persona humana». Y concluye: «¿Terminaremos dándonos cuenta de la gravedad extrema de la acción que están llevando a cabo? ¿No son marionetas de unas fuerzas ocultas, que son las que realmente manejan los hilos y sirven a un proyecto político-cultural, en el que ellos son los nuevos dioses y nosotros los adoradores de sus intereses?»

El hombre es la criatura más preciosa

Uno de los puntos más sorprendentes en el magisterio de Benedicto XVI es el tratamiento que da al respeto al medio ambiente. En la Conferencia sobre el Cambio Climático, que tiene lugar en Copenhague hasta el 18 de diciembre, la Santa Sede defenderá una visión de la ecología que parte del hombre como centro de la Creación

Benedicto XVI contempla el paisaje del lago Cadore, en Lorenzago di Cadore, durante sus vacaciones de verano

Benedicto XVI ha implicado intensamente a la Santa Sede en la participación en la Conferencia de Copenhaghe, enviando al arzobispo Celestino Migliore, Observador Permanente ante las Naciones Unidas, y a un equipo de expertos. Además, durante los días en que se celebrará la cumbre, el Papa publicará el Mensaje que ha escrito para la Jornada Mundial de la Paz sobre el tema *Si quieres cultivar la paz, custodia lo creado*. La ecología, de hecho, es uno de los temas más innovadores del pontificado de Joseph Ratzinger, quien no sólo ha hecho del Vaticano el Estado más ecológico del planeta (hay que reconocer que con sus menos de mil habitantes no lo tiene demasiado difícil…), sino que ya ha propuesto todo un magisterio sobre la visión cristiana del ambiente.

Esta propuesta ha quedado recogida de manera particular en la encíclica *Caritas in veritate*, su primer gran documento social. Se trata de una visión que rechaza que la naturaleza sea presentada como deidad, lo que caracteriza a algunas corrientes ideológicas actuales. Y, sobre todo, denuncia que, a menudo, se presente el deterioro del medio ambiente como el primer peligro del planeta, justificando así el control de población. Como el Papa explicó en la presentación de la encíclica, el 26 de agosto, «la tierra es un don precioso del Creador, que ha diseñado su orden intrínseco, dándonos así las señales orientadoras a las que debemos atenernos como administradores de su creación. Precisamente a partir de esta conciencia, la Iglesia considera las cuestiones vinculadas al ambiente y a su salvaguardia como íntimamente relacionadas con el tema del desarrollo humano integral».

En *Caritas in veritate*, el Santo Padre destaca la «la urgente necesidad moral de una renovada solidaridad», no sólo en las relaciones entre los países, sino también entre las personas, «pues Dios ha dado a todos el ambiente natural, y su uso implica una responsabilidad personal con respecto a toda la Humanidad, y de modo especial con respecto a los pobres y las generaciones futuras». Sintiendo la común responsabilidad por la creación, afirmó en su presentación el Papa, «la Iglesia no sólo está comprometida en la promoción de la defensa de la tierra, del agua y del aire, dados por el Creador a todos; sobre todo, se empeña por proteger al hombre de la destrucción de sí mismo».

Esto es lo que en última instancia lo que la Iglesia quiere poner de relieve en Copenhague, pues, como dice Benedicto XVI, «cuando se respeta la *ecología humana*», es decir, la vida y los derechos a las personas, «también la ecología ambiental se beneficia». Por este motivo, el Papa se preguntaba: «¿No es verdad que la utilización desconsiderada de la creación comienza donde Dios es marginado o incluso se niega su existencia? Si falla la relación de la criatura humana con el Creador, la materia queda reducida a posesión egoísta, el hombre se convierte en la *última instancia*, y el objetivo de la existencia se reduce a una carrera afanosa para poseer lo más posible».

J.C. Roma

Habla el Papa

La verdadera sabiduría

(De la Comisión Teológica Internacional)

Hay maestros de la fe que han penetrado en los detalles de la historia de la salvación, pero no han podido ver el misterio en sí mismo: que Cristo era realmente el Hijo de Dios. Hay grandes especialistas que pueden decir dónde nace el Mesías, pero no se sienten invitados a ir. La noticia no toca su vida, permanecen fuera; dan información, pero la información no se convierte en formación de su propia vida.

Se podrían fácilmente decir grandes nombres de la historia de la teología de estos doscientos años, de los que hemos aprendido mucho, pero que no han abierto su corazón al misterio. Así, uno se coloca por encima de Dios. Se pesca en las aguas de las Sagradas Escrituras con una red que permite sólo una cierta medida, y lo que exceda esta medida no entra en la red y, por tanto, no existe. Así, el gran misterio de Jesús se reduce a un Jesús histórico, un fantasma sin carne ni huesos, alguien que permanece en el sepulcro, que está corrompido, realmente muerto.

Sin embargo, la historia de la Iglesia está llena de hombres y mujeres capaces de reconocer su pequeñez en comparación con la grandeza de Dios, capaces de humildad y, por tanto, de llegar a la verdad. Estos pequeños son modelos de inspiración para ser verdaderos teólogos: pueden anunciar el misterio porque ha llegado a la profundidad de su corazón.

Entre ellos, Bernardette Soubirous o santa Teresa de Lisieux, o los santos y Beatos de nuestro tiempo Sor Bakhita, Madre Teresa y Damián de Veuster. También la Virgen María, o san Pablo, que se llama ignorante, pero el Resucitado lo toca, y realmente empieza a ver. El gran docto se convierte en pequeño y, justamente así, ve a Dios que es sabiduría, sabiduría más grande que todas las sabidurías humanas.

(2-XII-2009)

Nombres

En su mensaje para la Jornada Mundial del Enfermo, que se celebra el 11 de febrero, **Benedicto XVI** resalta que «no es el evitar el sufrimiento, la fuga ante el dolor, lo que cura al hombre, sino la capacidad de aceptar la tribulación y en ella madurar, de encontrar sentido mediante la unión con Cristo». En este Año Sacerdotal, el Papa pide especialmente a los enfermos «que recéis y ofrezcáis vuestros sufrimientos por los sacerdotes».

Según informa el británico *The Catholic Herald*, el Papa, que ha delegado durante sus cuatro años de pontificado en los cardenales para presidir las beatificaciones, hará una excepción con el cardenal **Newman** y lo beatificará personalmente durante su visita a Inglaterra, en septiembre de 2010.

La primera cita pagana de **Jesucristo** se remonta al año 73 d.C. Está escrita por el sirio **Mara bar Serapión** a su hijo **Serapión**, estudiante. Aparece en un Códice siríaco que contiene también textos sobre la fe cristiana y la filosofía y la cultura griegas.

La ***Comisión de Obispos de las Conferencias Episcopales de Europa***, con motivo de la entrada en vigor del Tratado de Lisboa, celebra que la Unión Europea reconozca a las Iglesias como «instancias sociales de diálogo abierto, transparente, regular, crítico y constructivo».

Por decimocuarto año consecutivo, ***Telefónica*** ha puesto en marcha su campaña navideña en la que permite llamar gratuitamente a los familiares misioneros o cooperantes, hasta el 8 de enero.

La buena acogida de la capilla católica por los trabajadores del madrileño rascacielos ***Torre Espacio*** ha llevado a ampliar el número de misas: además de los martes y jueves, a las 8:30 horas, también habrá los miércoles a las 14 horas. En esta torre tienen su sede varias empresas y diversas embajadas.

La Asociación Católica de Propagandistas y la Fundación Universitaria San Pablo CEU han rendido homenaje a la figura del político y académico recientemente fallecido don **Joaquín Ruiz Jiménez**.

A través de internet, siguieron el XI Congreso *Católicos y vida pública* 7.500 personas. También pudo seguirse por el recién nacido diario digital *On CEU* (*www.onceu.es*), que elaboran alumnos de esta Universidad, y dirige la periodista **María Solano**.

Don **Dalmacio Negro**, catedrático de Ciencia Política en la Universidad CEU San Pablo, presenta el próximo día 16, en la madrileña sede de la ACdP (calle Isaac Peral, 58), a las 19 horas, el libro *España hoy: la destrucción sistemática del ëthos*.

Este sábado 12 de diciembre en la catedral de la Almudena, de Madrid, a las 20 horas, al cumplirse el 10º aniversario de la bendición del órgano, tendrá lugar un concierto extraordinario de órgano a cargo de su titular, **Roberto Fresco**, y de canto llano, a cargo de la ***Schola Antiqua***.

Música por la Vida es el título de una serie de conciertos de piano y cello en Madrid y Segovia, organizados por la parroquia Santa María de Caná, de Pozuelo de Alarcón (Madrid), y el Grupo de Voluntarios de la Sierra de Guadarrama, a beneficio de las mujeres embarazadas con problemas que atienden Red Madre y las Esclavas de la Virgen Dolorosa. Tendrán lugar hoy, 10 de diciembre, en el colegio Monte Tabor, de Pozuelo, a las 19 h.; en la Universidad Francisco de Vitoria (Pozuelo), el día 11, a las 19:30 h.; en el Teatro Municipal de Collado Mediano, el día 12, a las 20 h.; en la parroquia de San Germán, en la madrileña calle General Yagüe, 26, a las 21:30 h., el miércoles 16; y el jueves 17, a las 20 h., en el Teatro Juan Bravo de Segovia. Hay una cuenta corriente para donativos. Información: *www.musicaporlavida.org*

Educación, frente a la teología marxista

El Papa Benedicto XVI ha aprovechado la visita *ad límina* de un grupo de obispos brasileños para recordar el papel de la escuela en la promoción de la «unidad entre fe, cultura y vida», al tiempo que alertó sobre los peligros de la teología marxista de la liberación, que aún colea en algunas comunidades brasileñas. Así, el Pontífice habló de que las escuelas estatales «pueden ser ayudadas en su tarea educativa con la presencia de profesores creyentes –en primer lugar, pero no exclusivamente, los de Religión católica–, y por alumnos formados cristianamente, así como por la colaboración de las familias y la propia comunidad cristiana», e insistió en los perniciosos efectos de la influencia marxista en la teología, efectos «más o menos visibles de rebelión, división, disenso, ofensa, anarquía, que aún se hacen sentir, creando en vuestras comunidades diocesanas gran sufrimiento y grave pérdida de fuerzas vivas».

Nuevo obispo de Guadix

El Papa ha nombrado obispo de Guadix-Baza al sacerdote don Ginés García Beltrán, párroco, hasta ahora, de la parroquia de San Sebastián, en Almería. Don Ginés García, de 48 años de edad, será ordenado obispo y tomará posesión de la diócesis el próximo 27 de febrero. En su primera Carta a la diócesis, ha hecho referencia a la historia de Guadix- Baza, especialmente rica, «pero su patrimonio más precioso –ha dicho– es el de la santidad de tantos hermanos que profesaron la fe en la entrega de la vida, incluso con el derramamiento de su propia sangre».

El político, responsable ante Dios

Benedicto XVI recordó, el pasado viernes, en relación al 60 aniversario de la República Federal de Alemania y el vigésimo de la caída del Muro de Berlín, que «la historia de Europa del siglo XX demuestra que la responsabilidad ante Dios es decisiva para el recto desempeño político». Lo hizo al finalizar, en la Capilla Sixtina, el concierto de música clásica que le ofreció el Presidente alemán Horst Koehler con motivo de ambas efemérides.

¿Autosuficiencia, o incoherencia?

Monseñor Santiago García Aracil, arzobispo de Mérida-Badajoz, tacha de «lamentable y escandalosa desobediencia» la actitud de los políticos que, defendiendo el aborto, han manifestado en los medios su voluntad de seguir comulgando. En una Carta pastoral, afirma que, «suponiendo que sea cierto que viven el catolicismo del que alardean», deberían haber profundizado y asumido en su vida la moral cristiana, por lo que, «o su autosuficiencia es mayor, o su incoherencia es total».

Un asesino, camino de los altares

Mató a un policía durante un robo, fue condenado a muerte y guillotinado a los 27 años, en París. Era 1957. Sin embargo, en 1993, el cardenal Jean-Marie Lustiger, arzobispo de París, abrió la Causa de beatificación de Jacques Fesch. La sorprendente decisión se basaba en la conversión radical y fulgurante que vivió en prisión, y que le llevó, en un breve período de tiempo, a desarrollar una profunda espiritualidad, hasta el punto de escribir textos místicos. Su hermana mayor y madrina de Bautismo, Monique, todavía vive y pudo saludar a Benedicto XVI el pasado 2 de diciembre.

Para preparar el Año Jacobeo

El arzobispo de Santiago de Compostela, monseñor Barrio, ha pedido a los fieles que se preparen espiritualmente para el próximo Año Santo compostelano, a punto de comenzar, «y para disponernos a acoger las gracias jubilares». En este sentido, ha propuesto que el 18 de diciembre, viernes de la tercera semana de Adviento, «sea un día de ayuno, vivido con actitud profundamente espiritual, ofreciendo cada familia la ayuda económica que considere posible a Cáritas». Además, ha pedido a las parroquias y centros de culto que el día 30 de diciembre, víspera de la apertura de la Puerta Santa, celebren un acto de adoración del Santísimo.

Juan Pablo II en DVD, para niños

Héroes de la fe es el título de la colección de vidas de santos y vidas heroicas que la productora Monte Tabor está publicando para niños. *El padre Karol, Juan Pablo II* es el primero de los DVD publicados. Lo seguirán títulos sobre la vida de san Josemaría Escrivá de Balaguer, de la Madre Teresa de Calcuta, de san Francisco de Asís, santa Catalina de Siena, o san Antonio de Padua, entre otros. Más información, en el teléfono 902 555 054 y en *www.heroesdelafe.com*

El Vaticano ya tiene árbol de Navidad

Desde los bosques de Ardennes, en Bélgica, ha llegado el abeto que servirá de árbol de Navidad para la Plaza de San Pedro de El Vaticano. Tiene más de 100 años de antigüedad, unos 30 metros de altura, y llegó en camión hasta Roma. Los empleados de la Sede Apostólica han comenzado ya a adornarlo, con más de dos mil esferas, una estrella en la punta y cientos de luces. Su encendido oficial tendrá lugar el 18 de diciembre. Permanecerá encendido, junto con un gran Nacimiento, hasta el próximo 2 de febrero, fiesta de la Candelaria.

La Tienda del Monasterio

La Fundación Amplexus ha puesto en marcha una original idea para contribuir al sostenimiento de monasterios y conventos. Se trata de una tienda *on line*, a la que se accede en la dirección *www.latiendadelmonasterio.com*, o el teléfono 902 10 55 22. A cambio de su colaboración, los socios de *La Tienda del Monasterio* recibirán periódicamente en su domicilio una selección de las delicias que elaboran más de treinta conventos de toda España, como el dulce de manzana de la huerta del monasterio de Santa María de la Merced, en Noja (Cantabria), los turrones artesanales del convento de las clarisas de San Pedro de Salvatierra (Álava), las tortas de hoja del convento de San Andrés de Marchena (Sevilla), los bocaditos de ángel del monasterio *Sancti Spiritus*, de Toro (Zamora), o los mazapanes del monasterio de la Purísima Concepción de Siruela (Badajoz), entre otros muchos.

El chiste de la semana

Martinmorales, en *ABC*

La dirección de la semana

La inculturación es un término que se usa cada vez más en la Iglesia a la hora de abordar su dimensión misionera. Ahora, un portal proporciona todo el material disponible en línea sobre el magisterio eclesiástico y la reflexión de diversos autores, con el objetivo de guiar el quehacer pastoral en la inculturación de la fe y la evangelización de las culturas

http://www.inculturacion.net

Libros

El sacerdote Aurelio Fernández, doctor en Filosofía y Teología y profesor en el Seminario de Oviedo, en la Universidad de Navarra, en la Facultad de Teología de Burgos y en la Universidad de Maguncia, es autor de 32 libros de Teología y Filosofía ,y en todos ellos ha demostrado un rigor académico que le ha granjeado prestigio internacional. Ahora se ha atrevido a escribir *Teología dogmática. Curso fundamental de la fe católica*, editado por la Biblioteca de Autores Cristianos (BAC). En más de un millar de páginas de impecable doctrina, el profesor Fernández ofrece una síntesis unitaria de la teología católica, en el sentido originario del término *teología*, como la definió el santo Tomás: «La ciencia sobre Dios y de todas las cosas en orden a Dios». Después de una etapa de parcelación excesiva de la enseñanza de la Teología, hasta tal punto que sobre ella cae la sospecha de haber perdido su propia identidad como saber racional sobre Dios, estas páginas dan respuesta a la demanda de amplios sectores que reclaman la vuelta a la unidad de la Teología. Sin pretensiones exhaustivas, el libro expone una visión global de las verdades cristianas con rigor teológico, y propone claramente la interrelación de los diversos tratados, de forma que facilita, en síntesis, el conocimiento del conjunto de las verdades de la fe católica, para que ilumine las vidas y sea transmitida al pueblo cristiano.

Pericles, Sócrates, Cicerón, san Pablo, el Papa Gelasio, Juan sin Tierra, Edmund Burke, Patrick Henri, Thomas Jefferson, Alexis de Tocqueville, Winston Churchill, Charles DeGaulle, Martin Luther King, Ronald Reagan, Alexandr Solzhenitsyn, Margaret Thatcher, Vaclav Havel y Juan Pablo II: éstos son los personajes a los que la Presidenta de la Comunidad de Madrid, Esperanza Aguirre, acude para hacer en este libro, que acaba de publicar Ciudadela, una poderosa reivindicación de la libertad. La autora hace una breve y jugosa presentación de cada autor y selecciona de ellos discursos y documentos significativos para el avance y la consolidación de la libertad en nuestra civilización occidental. Como señala en el prólogo, «indudablemente, la historia de Occidente no es una balsa de aceite». La conquista de la libertad no ha sido fácil ni ha estado exenta de tentaciones autodestructivas y totalitarias; pero siempre, en los momentos más difíciles, han surgido hombres y mujeres protagonistas capaces de hacer vida unos principios claves». En estos *Discursos para la libertad* están los mejores momentos que forjaron nuestra civilización.

M.A.V.

Otra plataforma profesional en contra de la venta de la *píldora del día después* sin receta

Los farmacéuticos plantan cara al Gobierno por la PDD

Cuando se anunció la venta sin receta de la *píldora del día después* (PDD), se prometieron protocolos y folletos para evitar un uso incontrolado. Los protocolos están paralizados; los folletos, llenos de mentiras; y los abusos que se temían ya son claros. Los farmacéuticos, objetores o no, exigen al Gobierno que recapacite

FOTO CEDIDA POR: *CORREO FARMACÉUTICO*

Mesa de presentación de la Plataforma Profesional Farmacéutica

Los promotores de la Plataforma Profesional Farmacéutica, presentada el pasado 3 de diciembre en Madrid, son un grupo de farmacéuticos que se oponen a la venta sin receta de la *píldora del día después* (PDD). Su primer paso ha sido elaborar un manifiesto al que, sólo por el boca a boca, ya se han adherido a él 21 asociaciones y más de 2.800 farmacéuticos, además de unos 2.000 profesionales de otros sectores. Cuando hayan terminado de recoger adhesiones, se dirigirán a la ministra de Sanidad para manifestarle su preocupación por los efectos que, en la salud de las mujeres, puede tener la forma *frívola e irresponsable* en que ha actuado el Gobierno. No son los únicos en oponerse a la medida por motivos científicos.

Doña María Dolores Gómez, Presidenta de la Asociación Nacional para la Defensa de la Objeción de Conciencia (ANDOC), explica a *Alfa y Omega* que cualquier cambio en el estatus de un medicamento –en este caso, de necesitar a no necesitar receta– ha de estar avalado por datos científicos que garanticen que es seguro. Sin embargo, en este caso «sólo nos llegó una simple nota del Ministerio y del Consejo de Colegios Farmacéuticos notificándolo». Por eso, una de las líneas de actuación de su asociación está siendo exigir a las autoridades sanitarias estos datos clínicos.

La información científica no es lo único que ha faltado. Cuando la PDD se empezó a vender sin receta, el Gobierno anunció que se iban a elaborar unos protocolos y unos folletos para que las mujeres no compraran esta sustancia de forma incontrolada. Sin embargo, doña Marta Pérez Arteaga, de *Red Farmacia Responsable*, denuncia que el único protocolo que se llegó a elaborar fue el de Cataluña, pues los demás se encuentran paralizados.

Mentiras arriesgadas

Los folletos, por su parte, tardaron más de un mes en llegar y, cuando lo hicieron, fue –como ya denunció *Alfa y Omega*– con graves incongruencias entre el folleto y las fichas técnicas y prospectos de *Norlevo* y *Prostinor*, las marcas con las que esta sustancia se comercializa en España. Por un lado, se afirma que no es abortiva, pero no se aclara que esto sólo es así desde el supuesto, defendido por la OMS pero refutado por la biología, de que el embarazo empieza con la anidación y, por lo tanto, que el embrión muera por no poder anidar en el útero no se cuenta como aborto. Por el otro, el tríptico afirma taxativamente que la PDD no produce efectos secundarios, cuando sus mismos folletos recogen una lista de los mismos.

Tampoco parece muy probable que se cumpla el objetivo del Gobierno de reducir el número de embarazos no deseados y de abortos. De 2001, cuando se introdujo en España, a 2007, el número de PDD vendidas ha pasado de 160.000 a más de 600.000; y los abortos, de 69.857 a 112.138, con un considerable aumento entre las más jóvenes. Doña Marta lo atribuye a que, «al trivializar y confiar excesivamente en la PDD, pueden aumentar los embarazos». El aumento de los abortos con la venta de la PDD se está produciendo en otros muchos países, lo que parece confirmar esta teoría.

La ausencia de los protocolos y las mentiras de los folletos hace que el objetivo del Gobierno parezca más promocionar la PDD que evitar el abuso de ella. No es de extrañar, por tanto, que, en poco más de un mes, la venta de la PDD se cuadruplicara. Las asociaciones de farmacéuticos con las que ha hablado este semanario están recibiendo noticias –incluso por parte de farmacéuticos partidarios de la PDD– de peticiones constantes en barrios marginales; chicas que la toman hasta cuatro veces en un mes; mujeres que la compran *por anticipado* o antes de irse de viaje; casos en los que la compran hombres –imposibilitando el asesoramiento a la mujer–; e incluso de propietarios de clubes de alterne que adquieren grandes cantidades. Sin llegar a esos extremos, «se han puesto en contacto con nosotros farmacéuticos diciendo que las mujeres no atienden a los consejos, sólo quieren la pastilla».

Miedo a *pagar el pato*

El riesgo de sufrir efectos secundarios, que existe incluso si se toma la PDD correctamente –no en vano, tiene una dosis de hormonas 20 veces superior a la píldora anticonceptiva–, crece si se consume en condiciones como las arriba descritas, o sin controlar la edad y la reincidencia. Además de la preocupación por las pacientes, los farmacéuticos tienen miedo de terminar siendo los que *paguen el pato* por estos posibles efectos secundarios; pues, al venderse sin receta, ellos son los responsables últimos de su dispensación. Fue la falta de respuesta del Gobierno ante estas inquietudes lo que animó al Colegio de Farmacéuticos de Madrid a contratar un seguro de responsabilidad civil para sus colegia-

dos. Desde ANDOC valoran positivamente esta medida como *prevención*, pero no les convence como *solución final*: aunque ellos se libraran de una multa, «el daño a la mujer ya estaría hecho».

En este último punto, es necesario hacer hincapié en la actitud de los Colegios profesionales en estos meses. Si bien algunos, como el ya citado de Madrid o los de Navarra, Zaragoza y Sevilla, han realizado una labor de información a sus colegiados bastante satisfactoria, para éstos no es suficiente. Tampoco lo es que el de Madrid distribuyera un folleto del Defensor del Menor de la Comunidad, que anima a las chicas a consultar con un médico, pero sigue hablando de la PDD como *anticonceptivo de emergencia*, sin mencionar que es abortiva. «Vemos –concluye doña Marta Pérez Arteaga– que no van a hacer mucho más». Otros Colegios han hecho incluso menos, remitiendo simplemente al Consejo General de los Colegios Farmacéuticos, que hasta ahora ha avalado todos los pasos dados por el Gobierno.

Nos sentimos poco amparados

Aunque esta postura oficial no ha impedido que varios miembros y ex miembros de sus juntas directivas se hayan incorporado a la Plataforma Profesional Farmacéutica, se echa de menos más apoyo insitucional: «Nos sentimos solos y poco amparados –confirma, disgustada, doña Susana Tejerina, una farmacéutica gallega que envidia la unidad que se da entre los médicos–. Hay miedo a no contar con el apoyo jurídico y el respaldo de tu Colegio». Por ello, los farmacéuticos han recurrido a organizaciones no oficiales para resolver sus dudas. La veterana entre ellas es ANDOC, que ha visto cómo las visitas a su *web* se cuadruplicaban durante el primer mes de venta libre de la PDD. Y también han nacido otras –como *Ley y Farmacia* o *Red Farmacia Responsable*–, de las que la Plataforma Profesional Farmacéutica es el ejemplo más reciente.

Varios de los representantes de estas entidades se reunieron en Zaragoza durante el Congreso Internacional Provida. Doña Susana, que fue la que puso este encuentro en marcha, recuerda cómo la mayoría de dudas de sus colegas giraban en torno a la objeción, a la posibilidad de no vender la PDD sin objetar, y al riesgo de que los registros de objetores se conviertan en listas negras.

La primera aclaración en este sentido, y la más importante, llega desde la Asociación Nacional para la Defensa de la Objeción de Conciencia: de momento, y a pesar de las amenazas del Gobierno con multas de hasta 90.000 euros a quienes no vendan la PDD, el hecho de que ésta se venda sin receta no implica que sea obligatorio dispensarla. Sólo existe la obligación de tenerla en Andalucía y en Baleares, pues allí está incluida en los Decretos de existencias mínimas. Sin embargo, incluso en estas comunidades los farmacéuticos pueden objetar, como sentenció el Tribunal Supremo en 2005.

Sin embargo, el miedo –no sólo a las represalias legales, sino también a las de los grupos feministas, al acoso de algunos medios de comunicación o a que la cliente monte una *escena*– hace que muchos farmacéuticos sigan optando por alegar que no tienen la PDD en ese momento, o por venderla aunque estén en contra de hacerlo sin receta o a menores.

¿Objeción?

La misma doña Susana no ha visto necesario hacerlo de momento, pues ella es auxiliar y, si bien sus jefes no tienen reparos en vender la PDD, nunca ha tenido problemas con ellos por no hacerlo. Sin embargo, tanto desde ANDOC como desde *Red Farmacia Responsable* se recomienda objetar: «Ante una posible denuncia –insiste doña Marta–, es mejor haberse declarado objetor. También se puede hacer una declaración jurada ante notario, sin necesidad de registrarse en ningún sitio». Otra recomendación es notificarlo a los Colegios –que en sus códigos deontológicos se comprometen a defender la objeción–. No estarán solos, pues son muchos los que se están preparando para esta nueva batalla.

María Martínez López

Un cambio lleno de irregularidades

Tanto la Ley 29/2006 de Garantías y Uso Racional de los Medicamentos y Productos Sanitarios en su artículo 12, como el Código de ética farmacéutica en su artículo 25, comprometen al farmacéutico a velar por la salud de la población. Los farmacéuticos denuncian que ese deber es imposible de cumplir dispensando una concentración tan elevada de hormonas a menores de 16 años, cuando la ficha técnica de una de las PDD (*Postinor*) desaconseja ese consumo, pues no hay datos suficientes sobre su seguridad.

- La misma Ley, en su artículo 19.2, exige que se vendan con receta los medicamentos que «puedan presentar un peligro, directa o indirectamente, incluso en condiciones normales de uso, si se utilizan sin control médico», y también los que «se utilicen frecuentemente, y de forma muy considerable, en condiciones anormales de utilización». Dado que la PDD requiere especial cuidado si se padecen ciertas enfermedades, y que puede interactuar con diversos medicamentos –incluidos algunos antibióticos–, y dada las condiciones de uso que describen algunos farmacéuticos, venderla sin receta es una grave negligencia.
- Según la Ley 41/2002, de Autonomía del Paciente, la información proporcionada al paciente ha de ser cierta, completa, comprensible y acorde con el destinatario, para que éste pueda tomar una decisión libre e informada. El folleto informativo editado por el Ministerio de Sanidad incumple esta norma. Por ejemplo, se afirma tajantemente que «no es abortiva», sin aclarar que, siguiendo el criterio de la OMS, sólo se considera *abortivo* lo que interrumpe un embarazo tras la implantación del embrión en el útero de la mujer. También se afirma que no tiene efectos secundarios graves, cuando sí se pueden dar.
- El Real Decreto 1345/07, de 11 de octubre, establece que el expediente de modificación del *estatus* de un medicamento debe contener los nuevos datos científicos y sanitarios que justifican su reevaluación. Sin embargo, la Agencia Española del Medicamento ha autorizado la modificación de la ficha técnica y los prospectos de la PDD sin justificar su decisión con datos científicos.
- Los farmacéuticos denuncian que se está transmitiendo el mensaje de que no pueden acogerse a la objeción de conciencia; cuando ésta está incluida en el artículo 16 de la Constitución, como confirmó el Tribunal Supremo en su Sentencia de 20 de abril de 2005.

Horarios comerciales y libertad de culto

El domingo… ¿de compras?

La reciente decisión del Tribunal Constitucional de Alemania de prohibir la apertura de centros comerciales en domingo, tras una denuncia de la Iglesia católica y de la Iglesia evangélica, que pedían la protección de este día como jornada de descanso, ha llamado la atención de propios y extraños. A fin de cuentas, la Navidad no es un negocio

La denuncia de la Iglesia católica y de la Iglesia evangélica acerca de la apertura de centros comerciales en domingo, se apoyaba en el derecho de los trabajadores y comerciantes a poder acudir sin problemas a la celebración dominical. La sentencia del Tribunal Constitucional alemán defiende que «la ley debe designar de manera reconocible los domingos y festivos como días de descanso»; por ello, «la ocupación laboral típica debe cesar los domingos y festivos». El Tribunal consideró que la apertura de los comercios en domingo «no tiene otro interés que comprar y vender». La Constitución alemana incluye un artículo que establece específicamente el domingo como «jornada de descanso y recogimiento espiritual». Así, el veredicto del Tribunal Constitucional protege a un tiempo el descanso dominical y el derecho al ejercicio de la libertad religiosa de los trabajadores.

En España, no es difícil ver los centros comerciales de las grandes ciudades abiertos en domingo, principalmente en aquellos en los que se disparan las compras. Así, si antes de la crisis las ventas de Navidad representaban para la mayoría de los comercios entre el 20 y el 30% de sus ventas anuales, es lógico suponer que, en medio de la recesión, los comercios esperen este período como una oportunidad para dar un empujón a sus ingresos. Sin embargo, los costes son muy altos, tanto en el terreno personal y familiar como en el religioso.

Don Ignacio Buqueras, Presidente de la Comisión Nacional para la Racionalización de los Horarios Españoles, argumenta que, en general, los cierres de las tiendas «ayudan a un sector de la población, pero perjudican a otros, especialmente aquí en España, donde tenemos unos horarios muy singulares». Por eso, aboga por unos horarios «más humanos y racionales, con los que las personas puedan conciliar su vida laboral y su vida familiar»; y denuncia que, en España, sobre todo en las grandes ciudades, empresas y organismos oficiales «no cierran hasta las 9 o las 10 de la noche. Para estos trabajadores, los únicos días que tienen para comprar y utilizar los centros comerciales son los sábados y los domingos. La conciliación de la vida personal, laboral y familiar es algo fundamental; con los horarios actuales que tenemos en España, los más perjudicados son las mujeres y los niños». Para evitar esta situación, pide «racionalizar los horarios laborales entre semana, para hacer posible el no tener que abrir en domingo. Sin duda, así habría más posibilidad de que en los domingos no se tuviera que abrir».

En este mismo sentido, la Federación de Consumidores en Acción (*Facua*) se ha mostrado contraria a la liberalización total de los horarios comerciales, ya que supone una «invitación al consumismo y al despilfarro. Lo que menos necesitamos los consumidores en la actual situación de sobreendeudamiento son mayores reclamos comerciales para comprar. No nos hace falta que nos inviten a consumir en cualquier sitio y a cualquier hora, ni que los consumidores transformen sus horas de ocio en acciones de compra».

Juan Luis Vázquez Díaz-Mayordomo

Lo que dice el *Catecismo*

l «Durante el domingo y las otras fiestas de precepto, los fieles se abstendrán de entregarse a trabajos o actividades que impidan el culto debido a Dios, la alegría propia del día del Señor, la práctica de las obras de misericordia, el descanso necesario del espíritu y del cuerpo».

l «A pesar de las presiones económicas, los poderes públicos deben asegurar a los ciudadanos un tiempo destinado al descanso y al culto divino. Los patronos tienen una obligación análoga con respecto a sus empleados».

Buena ocasión para acercarse a los sacramentos

Como no hay mal que por bien no venga, la mayor afluencia de gente por las calles del centro de las grandes ciudades es una buena ocasión para que muchos recuperen la vida de fe. Así, en Madrid, el Oratorio de Caballero de Gracia, junto a la Gran Vía, se ve más frecuentado que de costumbre. Su Rector, don Juan Moya, señala que hay mucha gente que entra a ver el templo, y que aprovecha las visitas culturales de los colegios para, aparte de mostrar las obras de arte que tiene expuestas, «enseñar a los niños a hacer gestos básicos como santiguarse o hacer una genuflexión frente al Santísimo, y de paso les acercamos algunos contenidos de la fe y de la Eucaristía». También en la céntrica iglesia de San Ginés, en la misma calle del Arenal, notan más gente en estas fechas, «sobre todo para ver el Nacimiento; pero también viene algo más de gente a misa». Y en el cercano Oratorio del Niño del Remedio, al tratarse de una devoción popular que mucha gente conoce, muchos aprovechan su visita al centro de Madrid para hacer una visita al Oratorio; por ello, «vienen a misa muchas más personas, y también aprovechan que estamos en tiempo de Adviento para confesarse».

El elocuente testimonio de un historiador y político

¡Fuera los Cristos!

«Entre la espesa legislación anticlerical y antirreligiosa de la Segunda República, pocas medidas llegaron tan al corazón de nuestra gente como el decreto para quitar de las escuelas públicas los crucifijos». Escribe don Victor Manuel Arbeloa, ex Presidente del Parlamento de Navarra y autor de varios libros sobre la II República y la Guerra Civil, el último de ellos, *La Iglesia que buscó la concordia (1931-1936)*, publicado en Encuentro

Muchas veces, al visitar escuelas y colegios de Navarra, he recordado aquellas tristes escenas, cuando la inmensa mayoría de la población se vio obligada a cumplir una medida brutal, así como las exultantes celebraciones de reposición en los primeros meses de la Guerra Civil.

El director de *Diario de Navarra* incluía, el 30 de enero de 1932, varios fragmentos de un artículo de Unamuno –publicado ese día en el diario madrileño *El Sol*– titulado *Un ruego al Gobierno*: «Sí; ya se sabe –escribe don Miguel– que hemos promulgado que no hay religión del Estado, pero ¿quiere decir esto que la nación no tiene alma tradicional y popular, o sea laica; que no tiene una religión laica, popular, nacional y tradicional? ¿Quiere ello decir que va a quedarse la patria desalmada? No, no puede querer decir eso, y nada sería más cavernario, más troglodita que la imposición de un agnosticismo oficial pedagógico. Aun prescindiendo de confesiones dogmáticas, creer que los maestros nacionales –nacionales, ¿eh?, y no estatales– puedan educar a los niños españoles escamoteando toda noción religiosa es sencillamente no darse cuenta de lo que tiene que ser la educación pública, patriótica».

Unamuno dice que la presencia del crucifijo no ofende a nadie, ni aun al sentimiento de racionalistas y ateos, y que el quitarlo ofende al sentimiento popular de todos. Cuenta también cómo en una villa de la provincia de Salamanca se amotinaron contra esa «orden disparatada», de inspiración «no sólo antinacional, anti-popular y anti-histórica, sino también anti-pedagógica», y hubo que darles satisfacción.

«Quitar el crucifijo de las escuelas ofende al sentimiento popular de todos» (Unamuno)

Lo que vamos a leer de las crónicas de *Diario de Navarra* sobre dos pueblos puede decirse de casi todos los pueblos navarros donde había escuela pública. El caso de Dicastillo es curioso. Los nueve concejales elegidos en las segundas elecciones del 31 de mayo de 1931 fueron 6 de derechas y 3 republicanos, que un año más tarde se transformaron, no sé por qué arte, en 4 de Acción Republicana (el partido de Azaña), 2 tradicionalistas, 2 republicanos indefinidos y un radical socialista, Francisco Grocin, que para colmo fue elegido alcalde, sin ser siquiera el más votado (140 de un censo de 325 votos masculinos). En cambio, en las elecciones a Cortes Constituyentes, del 28 de junio de 1931, la Coalición católico-fuerista obtuvo 1.341 votos frente a 129 de la Conjunción republicano-socialista. En la villa se cumplió la orden ministerial laicista el día 9 de febrero de 1932. Los crucifijos de las escuelas fueron trasladados a la iglesia parroquial.

Se enviaron al Gobernador civil dos escritos de protesta: uno, firmado por los hombres y las mujeres «que piensan y obran en católico, que son la casi totalidad de esta localidad», y el otro, suscrito por los niños de las escuelas. Decían los primeros: «Los abajo firmantes protestan respetuosa pero enérgicamente de la, por todos conceptos, repugnable acción de quitar los crucifijos de las escuelas, que son símbolo, santo y seña de nuestra religión católica, apostólica y romana, y cuyo emblema ostentamos con preciado orgullo, estando dispuestos a dar en su defensa hasta la vida que, gustosos, inmolaremos antes que conseguir arranquen de nuestros pechos la fe de nuestros mayores».

En la segunda carta, los niños y niñas católicos de la villa, «que lo son todos sin excepción», protestan del «inicuo proceder que supone el quitar los crucifijos de las escuelas públicas», y si así piensan los gobernantes que van a arrancarles la fe, «están muy equivocados, pues sólo conseguirán avivarla más en nuestros corazones». El corresponsal se extiende luego en una dolorida queja contra la medida laicizadora. Y pregunta *a los obreros*: «¿Por ventura sois felices por haber quitado los crucifijos de las escuelas? ¿Os aumentan por ello el jornal? ¿O tal vez os han dicho que por estar los crucifijos en las escuelas no podíais conseguir las mejoras sociales prometidas?»

En la vecina villa de Los Arcos, el pueblo en masa se congregó ante las escuelas. En el interior, los niños, con el crucifijo al pecho, rezaban el Rosario, entrecortado de vez en cuando por los sollozos. Al aparecer los crucifijos escolares en la puerta, «el pueblo entero que no podía contener el llanto, dio rienda suelta a sus lágrimas y se abalanzó sobre ellos dirigiéndoles ardientes besos». El celoso párroco supo imponer serenidad, y encarecía a sus fieles a «proceder con el mayor orden y a no dar un solo grito, ya que así lo había prometido a la autoridad». Así fue. Continuó en orden la procesión y el rezo del Rosario, terminando «este tierno acto de desagravio grandioso con una *Salve* cantada en la iglesia parroquial y la adoración del santo Crucifijo».

El corresponsal, que firma con una J mayúscula, el 11 de febrero, refleja el sentido del acto popular en la católica villa: «Los Arcos, una vez más has demostrado que no has renegado de tu historia ni de tus antepasados, y que, aunque haya Libertad, Democracia, Respeto a todas las ideas, ¡qué palabras más bonitas, pero ¡qué sarcasmo, Dios mío!»

Victor Manuel Arbeloa

Cine infantil y juvenil

Los deseos pueden convertirse en pesadillas

Dos relatos infantiles, poco conocidos en nuestro país, están en la base de las películas familiares más destacadas de estas Navidades: *Lluvia de albóndigas* (Phil Lord y Christopher Miller) y *Donde viven los monstruos* (Spike Jonze). En ambos, hay una clara apuesta por entretener con una calidad técnica, al servicio de dos historias que nos invitan a hacer comprensible a los más pequeños la realidad que les rodea

Inspirada libremente en el libro infantil del mismo título, de Judi y Ron Barrett, publicado por primera vez en 1978, ***Lluvia de albóndigas*** tiene como protagonista al aspirante a inventor Flint Lockwood. Desde niño, ha soñado con crear un invento que haga felices a los demás, pero todos sus intentos han sido fracasos. En su ciudad, Swallow Falls, hay una crisis económica que tiene a todos sus ciudadanos deprimidos, viviendo a dieta constante de restos de sardinas. Flint inventará algo para solucionar el problema, y aunque en un principio parece que no funciona, más tarde ocurrirá algo increíble: diferentes comidas empiezan a llover del cielo. ¡Su máquina funciona! Su éxito hará que a la localidad se acerquen muchos curiosos, y Flint entablará una relación especial con Sam Sparks, una chica del tiempo que llega al pueblo para cubrir lo que ella llama «el mayor fenómeno meteorológico de la Historia».

La *Lluvia de albóndigas* producirá al principio felicidad, y después llevará a los ciudadanos de Swallow Falls a la gula y al egoísmo. Con el pueblo a punto de ser enterrado bajo montañas de nubes de azúcar y un mar de sandías, está en manos de Flint y Sam apagar la máquina y hacer que todo vuelva a la normalidad.

Lluvia de albóndigas es una aventura para disfrutar en familia, llena de color y con unos efectos visuales deslumbrantes que también se pueden disfrutar en 3D. La película sirve para advertir contra los excesos de la gula y exalta las virtudes de la perseverancia y del ingenio. Es decepcionante que, aunque se plantea el problema de qué hacer con el exceso de comida, nunca se mencione la posibilidad de entregársela a los más pobres. En una nota temática más positiva, hay una lección implícita sobre los peligros de la manipulación de la naturaleza y una excesiva dependencia de la ciencia.

Donde viven los monstruos

El director Spike Jonze ha sido el responsable de llevar a la gran pantalla *Donde viven los monstruos*, el exitoso relato del libro clásico, de 1963, de Maurice Sendak, que combina acción en vivo, marionetas y animación generada por computadora. Una aventura fantástica que ha sido un gran éxito de taquilla en Estados Unidos. «No me propuse hacer una película para niños; mi intención era hacer una película sobre la infancia», aclara. Y efectivamente, la película está dirigida a un público más juvenil y adulto.

El protagonista es Max, un niño inteligente, incomprendido y rebelde que se niega a aceptar su vida con una nueva familia. Tras una discusión con su madre, decide huir, vestido con su traje preferido, un disfraz de lobo, al único lugar donde se siente seguro: un mundo creado por su imaginación, habitado sólo por monstruos. En esa isla se encuentra con misteriosas y extrañas criaturas, monstruos que buscan desesperadamente alguien que les guíe, igual que Max desea un reino que gobernar. Cuando Max es coronado rey, promete crear un lugar donde todo el mundo sea feliz. La isla ofrece todo lo que la fantasía de un joven puede desear: la libertad de correr, saltar y gritar, de construir y destruir, de pelear y lanzar cosas lo más lejos que pueda… Hacer sólo lo que se quiera, en definitiva, sin nadie que se lo prohíba. Pero Max pronto se da cuenta de que gobernar su reino no es tan fácil, y que los monstruos representan, en sus emociones, muchos de sus temores: las relaciones allí resultan ser más complicadas de lo que pensó al principio.

Donde viven los monstruos hace una clara alusión a los lugares donde vamos para entender el mundo que vivimos. «Trata de lo que se siente al tener ocho o nueve años y entender el mundo, la gente que te rodea, y las emociones que a veces son imprevisibles o confusas, que es en realidad el reto de asumir las relaciones toda tu vida», afirma el director. Y añade: «No es diferente a esa edad que en otras».

Imagen de *Donde viven los monstruos.* Arriba, escena de *Lluvia de albóndigas*

En la búsqueda de encontrar su lugar en el mundo, el viaje de Max es emprendido con nuevos amigos con los que aprenderá a enfrentarse a sus miedos. Pero en *Donde viven los monstruos* es mucho más importante el mensaje de que hacer todo lo que se quiere no es siempre la mejor elección, y hay que saber valorar las cosas bellas que ofrece la vida.

Teresa Ekobo

L I B R O S

La convergencia entre la fe y la razón

Título: *El caso Galileo. Mito y realidad*
Autor: Mariano Artigas y William R. Shea
Editorial: Ediciones Encuentro

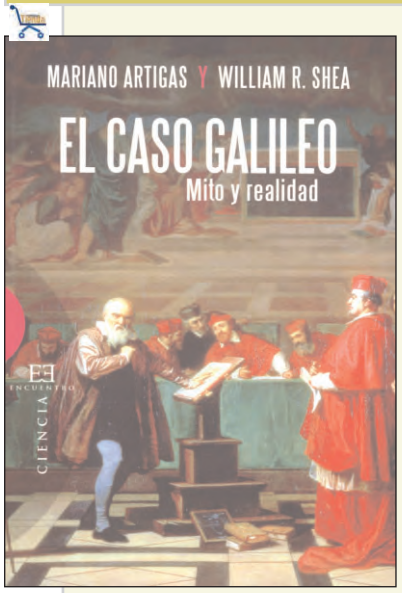

No hace muchos días se celebró en Roma un Congreso, titulado *Del telescopio de Galileo a la cosmología evolutiva. Ciencia, filosofía y teología en diálogo*, en la sede de la Pontificia Universidad Lateranense. El Papa Benedicto XVI envió un mensaje que es, sin duda, el mejor colofón a la lectura de este interesante libro. En su texto, decía el Santo Padre –perdón por la larga cita, pero es clarificadora del contenido de este libro–: «También hoy el universo sigue suscitando preguntas a las cuales la simple observación, sin embargo, no consigue dar una respuesta satisfactoria: por sí mismas, las ciencias naturales y físicas no bastan. El análisis de los fenómenos, de hecho, si se queda cerrado en sí mismo, corre el riesgo de presentar el cosmos como un enigma irresoluble: la materia posee una inteligibilidad capaz de hablar a la inteligencia del hombre y de indicar un camino que va más allá del simple fenómeno. Es la lección de Galileo la que lleva a esta consideración».

Thomas Kuhn dejó desenfocada constancia de lo que había supuesto el caso de Galileo para la Iglesia, cuando en su libro sobre la revolución copernicana afirmó que «ningún episodio de la historia católica ha sido tan justa y frecuentemente citado contra la Iglesia como la patética abjuración a que se vio forzado el viejo Galileo en 1633». Este caso, para el que Juan Pablo II dedicó no pocos esfuerzos de clarificación, es la percha en la que cuelgan todos los tópicos anti-Iglesia en la modernidad. Sin embargo, la verdad resplandece ahora con la fuerza probatoria de la Historia y de la documentación.

Este libro parte de la decisión metodológica de centrarse en los seis viajes de Galileo a Roma. Con su lectura se despejan algunas preguntas esenciales sobre la cuestión: ¿por qué fue procesado Galileo?; ¿qué significa ese proceso en las relaciones entre ciencia y religión?; ¿existe el peligro de que se repitan sucesos semejantes? Los autores, el ya difunto profesor Mariano Artigas, que tanto contribuyó a un sereno diálogo entre fe y ciencia en la cultura española, y el destacado profesor de la Universidad de Padua William R. Shea, han hecho un notable esfuerzo de síntesis para confirmar la realidad de que la ciencia moderna nació en la Europa occidental y, por tanto, refutar las tesis de quienes fueron responsables de infeccionar la cultura moderna con la aseveración del perpetuo conflicto entre ciencia y religión. Lo dijo la pasada semana el Papa: «Si la naturaleza está realmente estructurada con un lenguaje matemático y la matemática inventada por el hombre puede llegar a comprenderla, esto significa que se verifica algo extraordinario: la estructura objetiva del universo y la estructura intelectual del sujeto humano coinciden, la razón objetiva y la razón objetivada en la naturaleza son idénticas. Al final, hay una *razón* que une a ambas y que invita a mirar a una única Inteligencia creadora» (cfr. Benedicto XVI, *Discurso a los jóvenes de la diócesis de Roma*).

José Francisco Serrano Oceja

Divertimentos matemáticos

Título: *Pascalianas. Los tres niveles del pensamiento*
Autor: Ramón Parés
Editorial: Herder

Blaise Pascal es un referente de las matemáticas y del inicio de la Revolución científica. El catedrático de Biología Ramón Parés ha escrito un libro en el que dialoga sabiamente con el pensamiento de Pascal, además de dialogar con la razón, con la inteligencia y con el Creador de la razón y de la inteligencia. Este libro, que sorprende en cada una de sus páginas, es un buen ejercicio que pondrá nerviosos a los agotados sabedores de todo y de nada.

J.F. S

Punto de vista

Cien años fecundos

Hace un siglo, el 3 de diciembre de 1909, festividad de San Francisco Javier, quedó constituida la Asociación Católica de Propagandistas. Ese día, en la Misa inaugural de la iglesia de la Casa de Areneros, de Madrid, el Nuncio, monseñor Antonio Vico, impuso el distintivo de la Asociación a los primeros diecisiete jóvenes. En nombre de ellos, Ángel Herrera, su Presidente, leyó la Oblación y la Oración compuestas, en textos bellos y profundos, por el fundador, el padre jesuita Ángel Ayala. Se consagran así ante Dios, como laicos, al apostolado, y piden la ayuda de sus dos Patronos: la Virgen Inmaculada y el Apóstol San Pablo.

Cuando la Asociación nace, los católicos españoles se limitan, en general, a sus prácticas y devociones privadas, carecen de sentido social y, ante los duros ataques que recibe la Iglesia, se muestran pasivos. Son los primeros propagandistas quienes, con sus mítines vibrantes y audaces campañas, despiertan tantas conciencias dormidas. Se nota, además, a la sazón, una gran falta de movimientos apostólicos y de instituciones adecuadas para difundir los valores del Evangelio. Es evidente que la acción –el apostolado– es consustancial a ellos. Pero previamente requieren formación, estudio. El gran medio utilizado para la formación son los Círculos de Estudios. Tanto la acción como el estudio deben estar basados en la piedad, en la oración; es el Espíritu Santo el que mueve al propagandista. Si éste pretende restaurar la sociedad, esa restauración debe empezar por uno mismo. Así, por la Oblación, adquiere el compromiso de entregar a Cristo su vida en conjunto, en todos sus aspectos. Es un laico que, sin dejar de serlo, y precisamente desde su condición y situación en el mundo, cumpliendo sus deberes de estado, siente la vocación y sigue la llamada de amor de Cristo para cumplir el «Sed perfectos como vuestro Padre de los cielos es perfecto». Este dato me parece importante. Estimo que los propagandistas son unos pioneros; se adelantan más de cincuenta años a lo que proclama, ya mediado el siglo XX, el Concilio Vaticano II sobre la misión de los laicos en la Iglesia y sobre la general vocación que tienen a la santidad.

Es innegable que la Asociación constituye la columna vertebral, el eje diamantino del catolicismo laical en España durante varias décadas y con gran influencia en las siguientes. En fin, hoy llega a su centenario. Nuevos propagandistas recibirán la correspondiente insignia. Son éstos, tiempos difíciles. Pero la Asociación Católica de Propagandistas comienza su segunda centuria con renovada ilusión y con la confianza plena que le da su lema paulino: «Todo lo puedo en Aquel que me conforta». Además, seguirá fecundando sus obras la sangre de sus mártires.

Patricio Borobio

Gentes

César Alonso de los Ríos, periodista

Rodríguez Zapatero ha llevado la confrontación política a la religión. Todo su programa ha consistido en una gran provocación ideológica, con *Educación para la ciudadanía*, el aborto, el *matrimonio* homosexual... ¿Se equivocó Guardini cuando dijo que, «o Europa es cristiana, o dejará de ser»?

Jorge Trías Sagnier, abogado

El laicismo rampante de Zapatero y de su Gobierno es una pesada cruz que la Iglesia en España debe aprender a llevar con paciencia. No es momento, ni el país, para lanzar *cristeros*, martirios o persecuciones. Sólo una fe positiva resulta convincente frente a la nueva iconoclastia.

Carlos Herrera, periodista

De llegar al nirvana laicista que persiguen estos *torquemadas* de segunda, imagino que impedirán que escolar alguno acuda a clase con una medalla de la Virgen, no digamos con una pequeña cruz de plata. El crucifijo y el Nacimiento transmiten amor, humildad y perdón, revolucionarios mensajes hasta nuestros días.

Arte

A Warhol no hay quien lo reconozca

El bueno de G. Bernanos decía que el ser humano nunca le había decepcionado, porque sabía que era frágil por naturaleza. Un juicio tan considerado es propio de corazones nobles. Como el de Péguy, que antes de marcharse a la guerra, se despidió de amigos y enemigos: a los primeros los besaba, a los segundos les pedía perdón, si había incurrido en falta. Pero una cosa es este ejercicio honorabilísimo de disculpa colectiva, y otra el no enterarse de la existencia de tipos que se lucran de los bienintencionados. Hay una clase de gente que vive de frustrar la verdad sobre el hombre con sucedáneos. En el mundo del arte contemporáneo y las casas de subastas, deambulan los cretinos que deciden lo que es arte y lo que no. ¿Qué se considera arte contemporáneo de valor? La pregunta viene determinada, como dice Don Thompson, por los principales marchantes; después, por las casas de subasta; un poco por los conservadores de museos que albergan exposiciones especiales; muy poco por los críticos de arte; y prácticamente nada por los compradores.

Estos días se discute la autenticidad de una obra de Andy Warhol. Lo gracioso es que los responsables de custodiar el testamento artístico del padre del *pop art* son los que sueltan la tinta de calamar de la dudosa autoría. Siempre me bulle la idea de hacer un cortometraje en el que un niño deambula por una sala donde aparece la *performance* de un hombre muerto. Cuando pasa a la siguiente sala, el niño se tropieza en el suelo, cae sobre un guijarro puntiagudo y muere. Los visitantes del museo rodean el cadáver del niño y se hacen lenguas del maravilloso hiperrealismo del autor. Echo de menos personajes como Balthus, pintor íntimo de Juan Pablo II y de Sharon Stone. Él concebía la obra de arte como un prodigio al que había que asistir recogido. «Siempre empiezo un cuadro rezando –dice en sus *Memorias*–, un acto ritual que me da la posibilidad de atravesar y salir de mí mismo. Estoy convencido de que la pintura es un modo de oración. Junto a mi cama, he colgado unos iconos y un rosario. Esta relación con las cosas sagradas estimula mi trabajo, me permite ahondar en el misterio del mundo». Mientras la *Tate Modern*, de Londres, duda sobre la autenticidad de uno de los autorretratos de Warhol, nosotros no perdamos tiempo y pongámonos delante de obras que conducen a la música callada del misterio.

Javier Alonso Sandoica

PROGRAMACIÓN *POPULAR TELEVISIÓN* MADRID (del 10 al 16 de diciembre de 2009)

(**Mad**: sólo en Madrid; **Información: Tel. 902 22 27 28**)

A DIARIO:

08.00 (J-V: **08.15**).**-** Dibujos animados (Sáb. y Dom.: *La pequeña carpa*)
09.30 (J-V: **09.55**; S-D: **07.55** y por la noche: **02.05**).**-** Hoy celebramos
12.00.- Ángelus (Dom. en directo desde el Vaticano) y Santa Misa
14.30 (salvo S-D).**-** Tv Noticias 1
15.00.- Call TV
16.00.- Palabra de vida
20.30 (salvo S-D).**-** Tv Noticias 2
00.30 (salvo S-D).**-** Tv Noticias 2 (R)
01.00 (S-D: **00.25**).**-** Palabra de vida

JUEVES 10 de diciembre

10.00.- La lupa de las noticias
11.00.- Call TV **- 13.00.-** Rincón de luz
16.15.- Kojak
17.30.- Documental
18.00.- Estamos contigo
19.00.- Documental
20.00.- Dibujos animados
21.00.- Noticias Madrid (**Mad**)
21.10.- Kojak
22.00.- La lupa de las noticias
23.00.- Noche de Cine *Cowboys en la ciudad*

VIERNES 11 de diciembre

10.00.- La lupa de las noticias
11.00.- Call TV
13.00.- Encuentros digitales de *cope.es*
16.15.- Kojak
17.30.- ¡Cuídame mucho!
18.00.- Estamos contigo
19.00.- Documental
21.00.- Noticias Madrid (**Mad**)
21.10.- Pantalla grande
22.00.- La lupa de las noticias
23.00.- Más Cine por favor *Once pares de botas*

SÁBADO 12 de diciembre

07.50.- Palabra de vida **-10.00.-** Call TV
11.00.- ¡Cuídame mucho!
13.00.- Documental
14.00.- Toros y pueblos
16.05.- *Lassie* **-16.35.-** *Colmillo Blanco*
17.00.- Pantalla grande
18.00.- Transmisión deportiva: Voleibol
20.00.- España en la vereda
20.30.- La semana
21.00.- Más Cine *El regreso a Boutiful*
00.30.- Cine madrugada *El último mensaje del Sr. Moto*

DOMINGO 13 de diciembre

07.50.- Palabra de vida
09.30.- ¡Cuídame mucho!
10.00.- *La rosa de Guadalupe*
11.00.- Mundo solidario **- 11.30.-** Octava Dies **- 13.00.-** Pantalla grande
14.00.- Pasión por el motor
16.05.- *Lassie* **-16.35.-** *Colmillo Blanco*
17.00.- Más Cine *El último segundo*
19.00.- *La rosa de Guadalupe*
20.30.- La semana **- 21.00.-** Kojak
22.00.- *El regreso de Sherlock Holmes*
23.00.- *Fortunata y Jacinta*
00.30.- Cine *Los peligros de Pauline*

LUNES 14 de diciembre

10.00.- Estamos contigo
11.00.- Call TV
13.00.- Rincón de luz
16.15.- Kojak
17.30.- ¡Cuídame mucho!
18.00.- Estamos contigo
19.00.- Documental
21.00.- Noticias Madrid (**Mad**)
21.10.- *El regreso de Sherlock Holmes*
22.00.- La lupa de las noticias
23.00.- Noche de Cine *El rescate de Jessica McClure*

MARTES 15 de diciembre

10.00.- La lupa de las noticias
11.00.- Call TV
13.00.- Rincón de luz
16.20.- Kojak
17.30.- Documental
18.00.- Estamos contigo
19.00.- Documental
21.00.- Noticias Madrid (**Mad**)
21.10.- España en la vereda
22.00.- La lupa de las noticias
23.00.- Noche de Cine *El arca de oro*

MIÉRCOLES 16 de diciembre

10.00.- Mundo solidario
10.30.- Audiencia Vaticano
13.00.- Rincón de luz
16.15.- Kojak
17.30.- ¡Cuídame mucho!
18.00.- Estamos contigo
19.00.- Documental
21.00.- Noticias Madrid (**Mad**)
21.10.- *Fortunata y Jacinta*
22.00.- La lupa de las noticias
23.00.- Noche de Cine *El gran gato*

Con ojos de mujer

Para romper la espiral del silencio

La reputada profesora, de la Universidad de Mainz, Elisabeth Noelle-Neumann, especialista en el estudio demoscópico de los movimientos de la opinión pública, describe el fenómeno social por el que las personas que suponen que su modo de pensar contradice a la opinión pública dominante tienden a no expresar su parecer en público. La formulación de las características de este fenómeno confluye en la denominada *Teoría de la espiral del silencio*, ya que la ausencia de una opinión publicada se traduce en un progresivo mutismo social.

El sábado 17 de octubre, Madrid acogía una marea de voces que se expresaban a favor de la vida, una auténtica movilización que ha puesto de manifiesto cómo las redes familiares, sociales o de amistad gozan de la fuerza necesaria para sostener a quien está en dificultad, y que desean ver sus esfuerzos apoyados desde las políticas sociales. Ciertamente, los manifestantes han pedido la retirada del proyecto de reforma de la ley del aborto, pero su expresión pública no se ha dirigido a favor o en contra de un partido concreto, sino que ha constituido más bien una apelación a la conciencia de toda la clase política y de quien eventualmente tenga capacidad para gobernar.

Los argumentarios expresados a lo largo de estos días nos obligan a realizar una profunda reflexión personal acerca del valor de la vida humana, particularmente cuando ésta se halla en situación de fragilidad. En este sentido, los organizadores han sabido transmitir el objeto de su manifestación pública: crear una nueva cultura. Benigno Blanco despedía a los asistentes señalando que esta manifestación no constituye el final de una movilización, sino su principio, ya que la ayuda a la vida se construye con actitudes diarias. La acogida a un nuevo embarazo, el coraje para aceptar las consecuencias de los propios actos, la atención a quienes sufren deficiencias, así como el fortalecimiento de las redes sociales son tarea cotidiana.

Resulta fácil cambiar el sentido de las manifestaciones públicas o manipular su significado. Convertir una manifestación de naturaleza sociopolítica en un conflicto de partidos políticos es sencillo. Sin embargo, en la calle se ha roto la espiral del silencio de un modo tan genuino, que ha tenido también su efecto en los profesionales de la comunicación y en los líderes de opinión. Los profesionales han recuperado el sentido de la información como un deber de servicio y han peleado por el bien de la información. No han dudado en considerar noticia los informes un tanto desajustados sobre datos de participación, se han negado a realizar un periodismo de declaraciones políticas que hubiese reducido el significado social de lo acontecido, han sabido atender a una opinión quizá diversa, han hecho que las imágenes guardadas en las hemerotecas sean fuente fidedigna para contar la historia y, sobre todo, han dado voz a una parte de la sociedad que sin violencia nos invita a explorar otros caminos.

Mónica Codina

No es verdad

Borja Montoro, en *La Razón*

He oído en estos días comentar a más de cuatro que lo mejor es que los cristianos nos dejemos de batallitas de crucifijos, porque lo importante es tenerlo en el corazón; pero, mucho antes de que yo naciera, la vieja sabiduría del refranero castellano había dejado bien sentado que *ojos que no ven, corazón que no siente*. Todos esos tan *tolerantes* que no quieren saber nada de *batallitas de crucifijos*, ¿qué piensan de los derechos de Dios en la vida pública? A lo peor, algunos de ellos son capaces de intentar dar lecciones sobre la necesidad de llevar la fe a la vida pública de cada día, más allá del puro ámbito íntimo del santuario de la conciencia de cada cual. La fe no es para quedarse uno con ella en su rinconcito íntimo; es para comunicarla, para transmitirla a los demás, empezando por los hijos en la familia. Dios tiene derecho pleno a estar en la vida pública, y sus símbolos también, naturalmente. Así que menos *tolerancias* y más defensa de lo que hay que defender. A ver si va a resultar que minaretes sí, y crucifijos no. No está de más recordar lo que dijo el Señor en el Evangelio: «Quien se avergüence de Mí delante de los hombres, Yo me avergonzaré de él delante de mi Padre celestial». Porque, oigan, como les gritó un día Juan Pablo II a los de la mafia italiana: «Un día llegará el juicio del Señor». Tampoco está de más recordarselo a tantos que parecen querer olvidarlo.

Ahora que Zapatero hace como que da marcha atrás y deja el asunto para cuando se debata la Ley de libertad religiosa, va a resultar que vamos a tener que aguantar la cínica paradoja de que se invoque el principio y el derecho a la libertad religiosa para acabar con ella. Y todo, claro está, en nombre de la *libertad* y de la *alianza de civilizaciones*. ¿Desde qué civilización se va a aliar, o se alía, ZP, sino desde la de la libertad fruto de la civilización cristiana? ¿O es que acaso ZP pertenece a una civilización extraterrestre? Tanto tolerante de boquilla, ¿no se da cuenta de que lo único que hace es bailarle el agua y entrar en el juego del proyecto de ingeniería social que, a toda costa, quiere llevar adelante el Gobierno actual de España? ¿No se dan cuenta de que juegan en su campo, con sus árbitros y con sus reglas del juego? El proyecto de ingeniería social de Zapatero –ese que, ¡qué sorpresa!, ¿verdad?, como hemos visto estos días, tanto le gusta al Gran Maestro de la Logia masónica española– quiere acabar con cualquier referencia a lo que todo español normalmente constituido entiende por familia, por trascendencia, por ley natural, por religión; es un proyecto de esclavos. Los que no quieren estar ni sentirse condicionados por el amor cristiano resulta que están condicionados por todo lo habido y por haber: prejuicios, tópicos, egoísmos, soberbias, vanidades, hormonas, concupiscencias, corrupciones, periódicos, radios, televisiones, cuentas corrientes, dineros negros y de todos los colores… ¿Quieren ustedes que siga? Y ese proyecto de ingeniería social, según el cual no es la verdad la que hace libres a los hombres, sino que es la libertad la que los hace verdaderos –hace falta ser retorcido moralmente–, no es la negación de la Cruz de Cristo; es mucho más, y mucho peor: es lo contrario de la Cruz. Ese proyecto, con el silencio de unos sindicatos apesebrados que, para favorecer el empleo, se van a manifestar no contra el Gobierno, sino contra los empresarios –que son los únicos que crean empleo–, de momento lo único que ha creado son casi 5 millones de parados y un camelo a diez años vista llamado *economía sostenible*. Bueno, pues ese proyecto de ingeniería social, diabólicamente programado, sistematizado y vendido en los medios adictos, cuenta, desgraciadamente, con un montón de tontos útiles que se dicen cristianos, con lo que el peligro aumenta alarmantemente por aquello de *Cuerpo a tierra, que vienen los nuestros*.

Si ustedes se dan una vueltecita por las calles céntricas de Madrid o de Barcelona estos días, verán unas luces de *Navidad* en las que hay de todo menos Nacimiento del Señor; y, en Barcelona, en varios idiomas, menos en español. Así que, ya digo, con que batallitas de crucifijos no, ¿eh? ¿Cuándo piensan espabilar?

Gonzalo de Berceo

Cuando los hombres olvidan a Dios...

Qué significa ser conservador es una selección de textos de Russel Kirk, referencia del pensamiento conservador norteamericano en el siglo XX, que acaba de publicar Ciudadela. Entre los ensayos, se encuentra esta reflexión sobre la decadencia de las sociedades

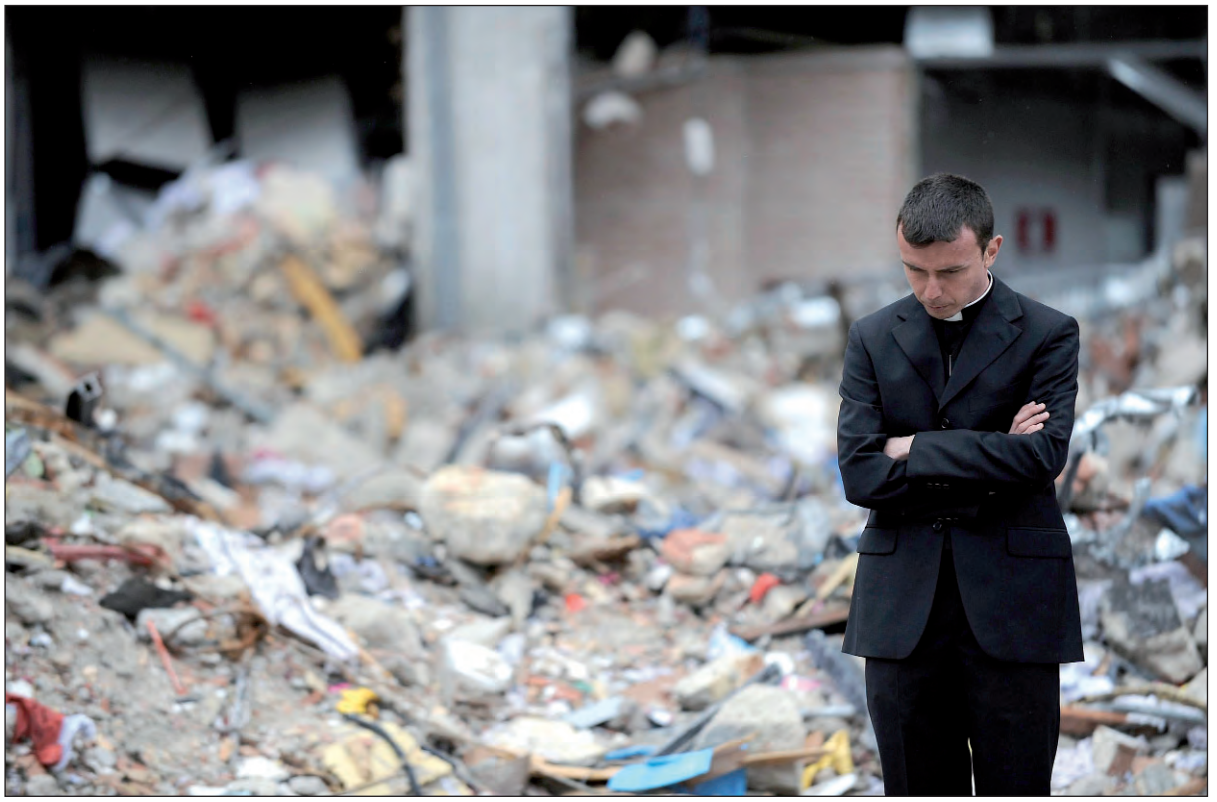

Un libro animado, aunque también deprimente, sobre el tema de la decadencia es *Decadence: a Phlilosophical Inquiry* [Decadencia: una investigación filosófica] (1948), de C.E.M. Joad, que enumera algunas características de las sociedades decadentes: lujuria, escepticismo, hastío, superstición, preocupación por el yo y sus experiencias. Se trata de sociedades «que promueven y son promovidas por un análisis subjetivista de los juicios morales, estéticos, metafísicos y teológicos». Quien no reconozca la agudeza del análisis de Joad a este respecto, será porque vive una vida especialmente apartada del mundo.

El mordaz ingenio de C. Northcote Parkinson se centra en la historia de la decadencia social, en su *The Lay of Longer Life* [La ley de la vida más prolongada] (1978). Parkinson distingue seis fases, desde un punto de vista histórico, que las civilizaciones atraviesan en su camino de disolución. En primer lugar, una excesiva concentración política, como en Babilonia, Persépolis, Roma ,Pekín, Delhi, París y Londres.

En segundo lugar, un crecimiento desmesurado de la fiscalidad, convertida en «el método de interferencia del Gobierno en la vida comercial, industrial y social… Los impuestos llevados al límite, y más lejos aún, siempre han sido síntoma de decadencia y preludio al desastre».

En tercer lugar, «el crecimiento de un sistema administrativo pletórico». Esto favorece la constitución de una gran máquina política anónima. «Los hombres que teóricamente detentan el poder, sorprendentemente ejercen muy poca autoridad, ya que están atrapados en una máquina que se mueve lentamente en dirección indefinida».

En cuarto lugar, «la promoción de personas inadecuadas». En el laberinto de la burocracia política, «tener ideas originales sería un obstáculo para el éxito… La sociedad entera, así como su organización, cae en la letargia y la pesadez, se vuelve rutinaria y dócil».

En quinto lugar, «el impulso de gastar en exceso». Después de décadas de gasto público excesivo, «desprovisto del valor para reducir sus gastos, desprovisto de los medios para mejorar sus ingresos (toda vez que los impuestos han sido llevados al límite), el Gobierno contrae una enorme deuda, que deposita sobre los hombros de futuras generaciones».

En sexto lugar, «las opiniones progresistas», es decir, un sentimentalismo fofo que debilita la mente y la voluntad de gran parte de la población de la nación. «Nuestra argumentación no pretende demostrar que las personas bien intencionadas estén equivocadas, sino que su actitud es decadente. Lo que las mueve es el sentimiento, en lugar de la razón, y en sí esto es un síntoma de decadencia. Para ser más preciso, únicamente les importa el presente».

¡Verdades como puños! Pienso que nuestros dos autores están en lo correcto. Y sin embargo, me parece que ninguno señala directamente la causa principal del ruinoso deterioro de las grandes culturas. Un escritor reciente que ha descrito esa causa principal con palabras muy conmovedoras es Alexandr Solzhenitsyn. Citaré sólo un extracto del discurso que pronunció al recibir el Premio Templeton, en 1983: «Hace más de medio siglo, cuando aún era un niño, recuerdo haber oído a muchas personas mayores que daban la siguiente explicación a los grandes desastres que se habían abatido sobre Rusia: *Los hombres se han olvidado de Dios, por eso ha sucedido todo esto*». Y es que *cultura* viene de *culto*…

Russel Kirk

Alfa y Omega agradece la especial colaboración de:

FUNDACIÓN CASA DE LA FAMILIA

CEU

endesa

UMAS MUTUA DE SEGUROS

FUNDACIÓN CajaSur Todos.